

笑顔で、社会を
明るくするために



特集 2-5p

鳩山町立図書館開館30周年を迎えました

6p「暑い夏」あなたはどう過ごしますか？

8p児童扶養手当・特別児童扶養手当の届出

10p県知事選挙の投開票日は8月25日

14p全国一斉子ども110番強化週間

15p平成31・32年度鳩山町入札参加資格追加申請

18p第12回小学生グラウンド・ゴルフ大会

20p秋のポッチャ講習会

23pレポート「健康長寿市町村表彰式」ほか

24p第7回七夕&オープンカフェほか

26pことばの発達講座受講者募集ほか

開館30周年を迎えました！ Library 30th Anniversary!~



皆さまに支えられ30年

これからも愛される

図書館をめざして



日頃より町立図書館をご利用いただき、ありがとうございます。おかげさまで今年8月に開館30周年を迎えることができました。

現在の場所に図書館が設置される以前、町の図書館機能を担っていたのは昭和32年に始まった県立図書館の移動図書館、49年に誕生した「ニュータウン文庫」、50年に設置された「やまびこ図書館」でした。昭和53年に制定された図書館設置条例により中央公民館内に図書コーナーとして「鳩山町立図書館」が設置されました。

その後、町民の皆さまのニーズの高まりに添えるべく、平成元年に現町立図書館が開館しました。開館まもない平成2～6年には、「人口1万5000人以上の町村立図書館部門」において、「1人当たりの貸出冊数全国1位」という記録を5年連続で達成し、全国的にも利用率の高い図書館となっております。

インターネット等の普及による図書離れが進んでいる現在も、町立図書館での貸出冊数は県内上位で、読書への意欲が高い町ではあります。が、開館当初と比べると貸出冊数は減少傾向にあります。

「最近本を読んでいるいない」、「どんな本を読めばいいかわからない」という方は、図書館でおすすめている本や、資料探しのお手伝いをするレファレンスサービスのほか、利用者が読んで面白かった本を紹介しているコーナーなどもありますので、本選びの参考にしてみたいかがでしょうか。

今後も皆さまが気軽に利用できる図書館となれるよう、職員一同努めてまいります。

今後の図書館 イベント情報

今後、図書館で開催される事業の情報をお知らせいたします。

ぜひ、ご参加ください。たくさんの方のご来館をお待ちしております。

■古典文学講座（松尾芭蕉「奥の細道」）

■日時 「講座」9月4日、10月2日、11月6日（全て水曜日）午後2時～4時

「文学散歩」10月8日（火）

※10月8日（火）は文学散歩のため一日バスで外出となります。

■場所 町立図書館・視聴覚室

■講師 沖田澄江先生

■費用 講座は無料。文学散歩は実費をご負担いただきます。

■対象 町内在住・在勤・在学の方

■定員 30人（申込順）

■申込 8月7日（水）～21日（水）の間、町立図書館カウンターまたは電話（☎29615660）申込。

鳩山町立図書館 ~Hatoyama Town



町民の方にボランティアで季節の飾り付けをしていただいています。

素敵な飾りが館内を明るくしてくれます。他にもたくさんありますので、ぜひ直接見に来てください。



ご存知ですか？ 図書館の設備・サービス

資料の
お取り寄せができます

図書館の利用者から「探している本が無い」という声を耳にすることがあります。多くの皆さまのニーズに応えられるように、たくさんの本をそろえるにはお金だけでなく、本を保管するためのスペースも必要になります。

そこで、始まったのが「相互貸借制度」です。県立及び市町村立図書館に所蔵があれば、取り寄せて借りたり、閲覧できます（※一部取り寄せ不可や利用制限付きの図書あり）。また、司書の選書のうえ、ご希望の本を購入することもあります。町立図書館にお探しの本がないときは、ぜひリクエストサービスをご活用ください。



学習机は、自由に利用いただけます。見つけた本をじっくり読みたい方や、静かな空間で勉強したい方におすすめです。



館内にあるビデオなどを見ることができます。

メールでの
お知らせ通知ができます

図書館にある本の予約やリクエストで取り寄せた本が届いたことを、スマートフォン・パソコン・携帯電話にメールでお知らせするサービスがあります。「自宅を留守にすることが多い」「介護や子育てで忙しく、なかなか電話に出られない」「不審電話に警戒している」といった方はぜひこのサービスをご活用ください。

なお、メール通知サービスをご利用いただくには、図書館ウェブサービス用のパスワードを発行するための手続きが必要となります。お手数ですが、メール通知サービスをご希望の方は、図書館窓口までお越しください。

■短歌講座

- 日時 9月18日、10月16日、11月20日、12月18日(全て水曜日)午後2時〜4時(無料)
- 場所 町立図書館・会議室
- 講師 利根川發先生
- ※対象・定員・申込は、古典文学講座と同じです。

■鳩山町立図書館開館30周年記念事業「読み聞かせ講座」

- 日時 9月21日(土)、29日(日)午後1時30分〜3時30分(無料)
- 場所 町立図書館・視聴覚室
- 講師 神原和子先生
- 対象 町内在住・在勤・在学の方
- 定員 20人(申込順)
- 申込 8月20日(火)〜9月20日(金)の間、町立図書館カウンターまたは電話(☎29615660)申込。

その他図書館主催のイベントは、前月号同様のページでお知らせしています。

- シネマホール 18ページ「余暇よかDays」内に掲載。
- こどもおはなし会、うさぎちゃんの部屋 27ページ「子育てカレンダー」内に掲載。

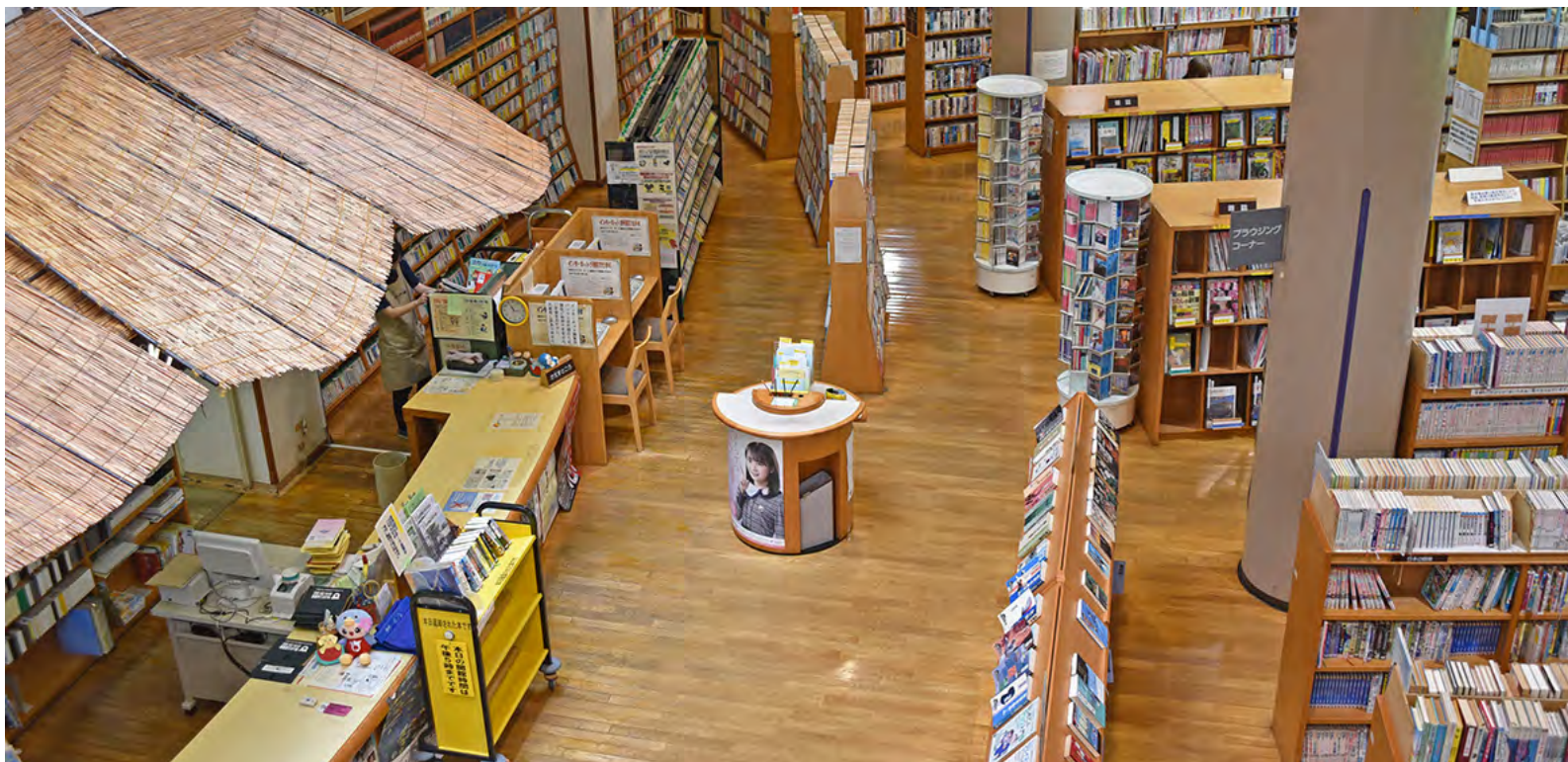

Interview Report

町立図書館を長年支え続けているボランティア団体の皆さんにインタビューをし、お話しを聞いてきました



朗読会「窓」は、平成7年に発足し、ふれあいセンターでの「朗読と音楽のつどい」、図書館での「おはなしと朗読の会」のほか、亀井小学校・今宿小学校、学童保育室、銀河鉄道「90」での読み聞かせです。

今も広い範囲で活動をされている「窓」の皆さんですが、活動の中で大切にしていることを伺うと、「朗読が好きでいる

最近の活動状況は、ふれあいセンターでの「朗読と音楽のつどい」、図書館での「おはなしと朗読の会」のほか、亀井小学校・今宿小学校、学童保育室、銀河鉄道「90」での読み聞かせです。

加入したのだそうです。

現在のメンバーは、合計11人です。メンバーのほとんどが、朗読会「窓」の朗読を聴きに来て「自分もやってみたい」と思い加入したのだそうです。

22年経った今でも活動は続いており、今年の7月で44回目の開催となりました。



朗読会「窓」

朗読会「窓」の皆さん

ことはもちろんですが、ただ好きなかだけではないかと思っています。私たちの朗読を聴きに来ていただいている人たちに、私たちにできる最大限の朗読を聴いてもらえるよう感性を磨き、しっかりとした発声を心がけ、自信をもって聴き手に伝えることのできる朗読をするために日々努力する気持ちを今でも大切にしています。」と答えてくれました。

毎回心がけていることは何か尋ねると、「聴き手にお話しの情景を頭の中でイメージしてもらえように読むこと、私たちの朗読を聴きにくれた人、一人ひとりに話しかけるような読み方を心がけながら朗読しています。」と、常に聴き手へ配慮した読み方をしよう工夫されていることがわかりました。そして、「現在行っている活動を今後も続けていき、今以上に聴き手の方へお話しし面白さを伝えられるよう頑張って活動していきたい」とも話していました。

朗読会「窓」の皆さんから

朗読会「窓」では、新規メンバーを随時募集しています。

朗読に興味がある方は私たちと一緒に活動してみませんか？朗読を聴いたことがない方は、ぜひ一度聴きにきてみてください。

10月26日(土)午後1時に、ふれあいセンター小ホールで「朗読と音楽のつどい」を開催しますので、ぜひお越しください。

人形劇サークル『トムテ』



人形劇サークル「トムテ」の皆さん

石坂幼稚園の役員は、代々人形劇をやることになっており、当時役員だったメンバーに、町立図書館職員から「図書館でも人形劇をやってくれませんか」との話があったため、幼稚園で人形劇をやったメンバーで平成4年に結成されました。のちに、新しいメンバーを迎えて、現在は合計6人で活動しています。

最近ではメンバー同士の時間がなかなか合わず、以前と比べると活動は減ってきているようですが、毎年7月に町立図書館で発表する人形劇は今でも続いています。

人形劇サークル「トムテ」の皆さんに、人形劇をやるにあたってレッスンなどを受けたのか何うと、「始めた頃の役員をやっていたころに、幼稚園の園長先生から指導を受けていて、そこで大まかな内容を教わりました。その後、トムテとしての活動が始

まってからは、メンバーの中に人形劇を教わっていた人がいたので、その人を中心にみんなで試行錯誤しながら練習をしています。プロの人形劇を見て研究し、自分たちにはない技術などを学び、それを踏まえたうえでうまくなるための練習をしました。」とのことでした。

人形劇をやっていてよかったなと思った瞬間はあるか何うと、「発表に向けて練習をしていると、失敗が続いたり、思うような動きができなくて不安になります。本番では練習の成果以上の力を発揮することができ、発表が終わった後は、言い知れない達成感を味わうことができます。その後は、いつもまたやりたいなという思いが湧いてくるんです。それが今まで続けてこられた秘訣なのかもしれません。そして人形劇をやっていてうれしかったことは、町内の小学校で発表した時です。その日に発表した劇は、内容が漠然としていて小学生には少し難しいものだったと思うのですが、しっかり最後まで見てくれて、私たちの劇を見て、思ったことや感じたことを感想文に書いていただいたときは、とてもうれしかったです。」と話していました。

人形劇サークル「トムテ」の皆さんから

私たちの劇をまだ見たことがないという人は、一度見に来てください。ご家族と一緒に見に来てもらえるとうれしいです。

新規メンバーも随時募集中です。興味のある方はご相談ください。

おはなし『ぶらんこ』



おはなし会に参加した親子と「ぶらんこ」の皆さん

町立図書館が開館するにあたり、町で読み聞かせボランティアを育成する講習会が開かれました。その時の受講生が有志で集まり、平成元年に「読み聞かせボランティアグループ」を結成し、このグループが後に、「おはなし「ぶらんこ」」になりました。

現在のメンバーは6人で、最近の活動状況は、町立図書館で月2回開催しているおはなし会と、12月に開催しているクリスマス会での人形劇です。

町立図書館で主に活動をされている「ぶらんこ」の皆さんですが、読み聞かせの魅力について何うと、「本は人生の中で経験する楽しいことの一つだと思えます。その楽しさを伝えられるように読み聞かせを続けています。本の楽しさを次

の世代へ伝える橋渡しができるのは読み聞かせの魅力だと思います。また、読み聞かせを聞いてくれる人たちの楽しそうな笑顔が私たちの活動の源になっています。」と話していました。

読み聞かせに対する思いを何うと、「以前は『読み聞かせがもつとたくさんの人に広がってほしい』『読み聞かせのグループがもつと増えてほしい』と思っていましたが、最近は、私たちが元気なうちは、若い世代への架け橋になればいいかなと思うようになりました。今、子育てなどで忙しいお母さんたちが肩の力を抜けるようになったときに、『そういえば、読み聞かせという形で、私たちに向き合ってくれていた人がいたな』と思い出してもえたらいいなと思っています。」と話していました。

おはなし「ぶらんこ」の皆さんから

長く活動していますが、メンバーはもちろんですが、地域の皆さまの協力によって活動することができています。今後も読み聞かせを通して、たくさんの人に「人生っていいものだよ」ということを伝えられたらいいなと思います。

なお、新規メンバーを随時募集していますが、今は勉強会を定期的に行っていますが、実施していませんので、加入を考えている方はご相談ください。

※各団体加入についてのお問い合わせは、町立図書館 ☎296-5660まで

「暑い夏」あなたは

どう過ごしますか？

日頃から運動・ウォーキングをしている方でも、夏の暑さには注意が必要です。

今月号では、夏の暑さに負けない健康づくりについて、大東文化大学スポーツ・健康科学部 只隈伸也教授にお話を伺いました。

Interview

大東文化大学
スポーツ・健康科学部

只隈 伸也 教授

■ Profile

大東文化大学法学部卒業後、女子栄養大学栄養学修士課程修了。大東大時代は、東京箱根間往復大学駅伝競走大会に1年から4年まで4年連続でエントリーされ、3年次には「華の2区」で区間賞を獲得人気を集める。

現在は、大学で教鞭をとる傍ら、講演会や陸上番組の解説、雑誌での連載など多彩に活躍され、鳩山町においても健康増進事業で長年にわたりご指導いただいている。大東文化大学陸上部総監督。



「鳩山町は県内でも有数の暑さとなりますが、暑い中で運動やウォーキングをする際の注意点はありますか？」

普段はあまり運動をしない人が急に運動をはじめることが一番危険です。また、暑さは直射日光だけでなく、地面からの照り返しによるものも多いので、ウォーキングをするならアスファ

ルトをなるべく通らないコースを事前に考えてみてはどうでしょうか。そして、帽子を被るのはもちろんのこと、途中で日陰を見つけたら少し休むなどしてください。

「運動やウォーキングに適した時間帯や、服装などありますか？」

運動しやすい時間帯は朝ですが、朝だと時間が取れない方もいると思います。そういった方は、時間を何回かに分けて歩いたり、運動することをお勧めします。1回のウォーキングや運動を30分行うのと、朝と夕方で15分ずつ行うことは、生理学的にみて同じ運動量なので、自分に合った時間を見つけてみてください。

服装は、涼しい恰好が好ましいので半袖が良いでしょう。紫外線対策などで長袖を着る方は、太陽光を吸収しやすい黒色の服はなるべく避けて、通気性の良いものをおすすめします。

「夏は熱中症が心配ですが、なかなか自分ではその症状が分かりにくい方も多いと思います。熱中症を疑う身体の変化(サイン)はありますか？」

熱中症の原因は湿度です。よく、日射による熱射病と間違えられますが、

熱中症は、風通しが悪い場所で湿度が上がり体に熱がこもることによって起こり、夜間でも起こります。運動中やウォーキング中に「汗が出なくなつた」「寒気がする」「頭が痛い」「ぼーっとする」などの症状が出たときは熱中症の恐れがあるので、すぐに中断してしっかりと休むことが必要です。

熱中症のこわいところは、「脳に悪影響を与えること」なので、このような初期症状が出たときは、首筋(頸動脈)を冷やすのが効果的なので後ろ側を冷やしてください。また、そうならないよう適度に水分、ミネラル、塩分を取り、予防に努めてください。

動いていなくても熱中症の危険はあります。暑い日は、無理せずクーラーなどを使用してください。

「先生から、町民の皆さんにメッセージをお願いします。」

運動もウォーキングも「無理せず楽しく続けること」が大切です。暑い日も、雨の日も、体調が悪い日にも「やらなければならない」といった「義務感」にとらわれるのは、よくありません。

目標達成のために、がんばりすぎてケガや熱中症などのような病気になつてしまつては、本末転倒です。

運動やウォーキングは、健康を維持するのに最適です。これからも無理なく楽しく続けていってください。

大東文化大学連携事業 “只隈先生と歩こう！”

「こども動物自然公園 クロカンコース チャレンジウォーク」



今年開催する「健寿まつり IN はーとんスクエア 2019」(詳細は広報9月号と同時配布するチラシをご覧ください。)では、町と地域連携協定を締結している大学に協力いただき、多世代活動交流センターにおいて様々なイベントブースを設ける「リンクアップ学園祭」を予定しています。そのひとつが、このウォーキングイベントです。

6月にオープンしたばかりの、こども動物自然公園南側に位置する「散策路・クロスカントリーコース」を、只隈先生のナビゲーションで歩きます。

皆様のご参加をお待ちしています！

■日時 9月28日(土)

午前8時30分～午前11時頃

(参加費無料)

※午前8時30分に多世代活動交流センター正面入口に集合してください。

※雨天時は、町民体育館にて只隈先生のウォーキング講座を予定しています。

■申込受付 8月13日(火) 午前8時30分開始

(定員は50人を予定しています)

■申込・問合せ 町保健センター ☎ 296-2530

女子栄養大学連携事業 “あなたの一票が鳩山の学校給食を決める”

「はとっ子給食レシピコンテスト 2019」公開試食審査



「はとっ子給食レシピコンテスト」では、町内外の皆さんから「給食でこんな料理が食べてみたい！」というおかず一品料理の

レシピを募集し、審査により優秀作品を決定します。

二次審査では、今年も町民の皆さんに審査員としてご参加いただける「公開試食審査」を実施します。

会場では、書類による一次審査を通過した作品を再現した料理を実際に試食できます。また、優秀作品に選ばれたレシピは、学校給食の献立メニューに採用される予定です！

皆様のご参加(審査)を、お待ちしております！

■日時 9月28日(土)午前11時～午後1時(ただし、試食がなくなり次第終了。1口サイズの料理を100人分用意予定)

※準備の関係で、開始時間が多少前後する場合があります。

※参加費無料、申込不要

■会場 鳩山町福祉健康・多世代交流複合施設(はーとんスクエア)内多世代活動交流センター1階

応募部門

① 地産地消部門

「鳩山町の特産品」や「地場産の野菜」を取り入れたレシピ

② 給食でこれが食べたい！部門

使用する食材は自由で、皆さんのアイデアが詰まったレシピ

応募要領

おかず一品料理のレシピ

一人何点でも応募可

※自作・未発表の作品に限ります。

※学校給食献立に採用されることを考慮し、大量調理に適したレシピとします。(加熱をしない料理や作業の細かい料理、電子レンジを使用する料理などは不向きです。なお、学校給食献立への採用は冬の時期です。)

応募期間

7月22日(月)～9月2日(月)

■問合せ 保健センター ☎ 296-2530

※作品募集の詳細については、広報7月号(9ページ)をご参照ください。

児童扶養手当・特別児童扶養手当の届出をお忘れなく

児童扶養手当

- **対象** 父母の離婚などで、父または母と生計を同じくしていない子どもを育てている家庭や、父または母に一定の障がいがあり、子どもを育てている家庭など
- **支給期間** 18歳になった年の年度末まで(一定の障がいがある児童は20歳未満)
- **申込** 【新規の方】随時 【受給中の方】8月30日(金)までに現況届を役場町民健康課に提出

2019年度 臨時・特別措置給付金

- **対象** 下記①～③の要件をすべて満たす方
① 2019年11月分の児童扶養手当の支給を受ける父または母 ② 基準日(2019年10月31日)において、これまでに婚姻(法律婚)をしたことがない方 ③ 基準日(2019年10月31日)において、事実婚をしていない方または事実婚の相手方の生死が明らかでない方
- **支給額** 17,500円
- **申請期間** 8月1日(木)～12月27日(金)
- **支給時期** 原則として、2020年1月

特別児童扶養手当

- **対象** 精神または身体に一定の障がいがある20歳未満の子どもを育てている家庭など
- **申込** 【新規の方】随時 【受給中の方】8月13日(火)～9月10日(火)までに所得状況届を役場町民健康課に提出

「臨時・特別給付金」の振込み詐欺や個人情報の詐取にご注意を!

- **注意①** 都道府県・市町村や厚生労働省の職員などがATM(銀行・コンビニなどの現金自動支払機)の操作をお願いすることは絶対にありません。
- **注意②** ATMを自分で操作して、他人からお金を振り込んでもらうことは絶対にできません。
- **注意③** 都道府県・市町村や厚生労働省の職員などが、「未婚の児童扶養手当受給者に対する臨時・特別給付金」を支給するために、手数料の振込みを求めると等は絶対にありません。不審な電話がかかってきたり、不審な郵便が届いたら、迷わず、最寄の警察署または、警察相談専用電話(#9110)にご相談ください。

お忘れなく「児童手当現況届」

受給資格の確認のため、児童手当を受給している方は、現況届の提出が必要です。該当者には5月下旬に届出等を郵送しています。まだ、届出をお済みでない方は、早めにご提出をお願いします。

提出されないと、6月以降の手当が支給されませんので、ご注意ください。

なお、児童手当から給食費等の引き落としをご希望される方は、下記までお申し出ください。

- **問合せ**：役場町民健康課 ☎ 296-5891

国民健康保険税の軽減措置を受けるには「世帯全員の所得申告」が必要です

国民健康保険税の軽減を受ける場合は、16歳以上の世帯全員の所得申告が必要です。令和元年度(平成30年中所得)の申告をされていない方は、平成30年中の所得がわかるものと本人確認ができる書類・印鑑をお持ちになり、役場税務会計課で所得の申告をしてください。

なお、国民健康保険加入世帯で未申告の方(16歳以上の方)がいると、所得の確認ができず、軽減措置が受けられません。正しい算定のためにも所得の申告をお願いします。

- **申告の必要な方** 配偶者や16歳以上の被扶養者の方(世帯主の申告での扶養控除該当者を含む)、所得が少額の方、所得がない方 等
- **申告の必要がない方** 公的年金を受給されている方
- **問合せ** 役場税務会計課 賦課担当 ☎ 296-5892

令和元年度 限度額適用認定証の申請を受け付けています

入院や通院等で高額な医療費が見込まれる場合、事前に申請をして認められると窓口での自己負担額が世帯ごとの限度額までになる「限度額適用認定証」が発行されます。

限度額適用認定証は所得区分の判定が必要なため、毎年7月31日で有効期限が切れ、現在お持ちの方も8月1日以降に再度申請が必要になります。

申請を希望される方は役場町民健康課窓口でお手続きをお願いします。

- **必要なもの** 被保険者証・認印・住民税非課税世帯の方で過去12か月以内に計90日以上入院している場合はその領収書
- **問合せ** 町民健康課 保険年金担当 ☎ 296-5891

幼児教育・保育の無償化の手続きについて

10月からの教育・保育の無償化については、現行の「子どものための教育・保育支給認定」を受けている方（既に保育所、認定こども園等に入園されている方）の手続きは不要ですが、それ以外の園を利用している方、または預かり保育や認可外保育等を利用されている方は、別途手続きが必要です。詳しくは、下記までお問い合わせください。

■問合せ 【①に関すること】教育委員会事務局 ☎ 296-1227 【②・③に関すること】長寿福祉課 ☎ 296-1241 【その他施設】町民健康課 ☎ 296-5891

0～2歳 (住民税非課税世帯)	専業主婦(夫) 家庭等(教育認定を含む)	就労などで保育を必要とする家族(保育認定)
保育所	—	手続不要
認定こども園	—	手続不要
地域型保育事業	—	手続不要
② 障がい児通園施設	無償化対象外	
認定外保育施設等(他園を利用していない場合) ※2	無償化対象外 ※1	手続きが必要

3～5歳	専業主婦(夫) 家庭等(教育認定を含む)	就労などで保育を必要とする家族(保育認定)
保育所	—	手続不要
① 私立幼稚園 ③ 特別支援学校幼稚園部	手続きが必要	
① 町立鳩山幼稚園	手続不要	—
認定こども園	手続不要	
預かり保育(町立幼稚園・認定こども園等の利用者)	無償化対象外 ※1	手続きが必要
② 障がい児通園施設	手続不要	
認定外保育施設等(他園を利用していない場合) ※2	無償化対象外 ※1	手続きが必要

※1 町立鳩山幼稚園の預かり保育や認可外保育施設を利用している場合、無償化の対象となるためには、保育の必要性の認定事由(就労等)に該当することが必要です。
 ※2 認可外保育施設、一時預かり保育、病児保育等が含まれます。

地域みんなで「見守りはとネット」

あなたの「気づき」が誰かを救うきっかけに

町では、平成22年度から「鳩山町地域見守り支援ネットワーク」(愛称「見守りはとネット」)を設置し、高齢者、障がい者、子どもなどの見守り活動を地域全体で行っています。

「見守りはとネット」は、見守る人・見守られる人を特定しない形の見守り活動です。現在、構成・協力団体は49団体で、公共機関や任意団体、民間事業者まで、さまざまな団体で構成されています。特別な見守りが必要という情報が寄せられた場合には、関係機関が集まって個別ケース検討会議を開催し、必要な支援を行っています。

発足以来の9年間で、延べ1,049件の連絡が寄せられています(右表参照)。連絡により、見守りが必要となる方を発見することができ、継続的な支援を行っているケースもあります。

平成22～30年度「見守りはとネット」の実績

連絡のあった内容	小計	合計
高齢者に関すること	472	1,049
障がい者に関すること	197	
子どもに関すること	251	
その他(※近隣トラブル等)	129	
ケース会議		47

今後も、見守りの目を増やし、児童虐待や高齢者などの孤立を防ぎ、安心して暮らせる地域をつくっていくため、皆さんのご協力をお願いします。

また、夏期は熱中症になる危険性が高まります。皆さんも、地域での声かけ、見守りの際には気にかけていただくようお願いします。

■問合せ 役場長寿福祉課 ☎ 296-1241

地域での「ちょっと気になること」がありましたら下記まで連絡ください

「郵便物がたまっている」、「昼間でも雨戸が閉まっている」、「不自然な服装で歩いている」、「最近どなり声が頻りに聞こえる」、「普段見かけない人がよく出入りしている」など。

■連絡先 鳩山町役場 ☎ 296-1211 FAX 296-2594

(夜間、休日も含む。ただし、緊急時は警察へ)

■内容が分かっている場合は…

【子どもに関すること】町保健センター ☎ 296-2530 (FAX296-2832)、【障がいのある方などに関すること】役場長寿福祉課 ☎ 296-1241 (FAX296-3390)、【高齢者の方に関すること】町地域包括支援センター ☎ 296-7700 (FAX298-0077) ※いずれも夜間・休日は除く。

あなたの「一票」で大きく変わる 埼玉県知事選挙の投開票日は「8月25日」です

令和元年8月30日(金)に任期満了となる埼玉県知事選挙を、8月8日(木)告示、8月25日(日)投開票の日程で行います。

県知事選挙は地域課題を解決するための方向性を決める、大変重要な選挙です。あなたの未来のために、ぜひ貴重な一票を投票しましょう。

■投票できる方

年齢要件：平成13年8月26日までに生まれた方
住所要件：令和元年5月7日までに鳩山町に住民登録をし、引き続き町内に居住し、住民基本台帳に登録されている方

※令和元年5月8日以降、埼玉県内の市区町村から鳩山町に転入された方は、前住所地の選挙人名簿に登録

されていれば、鳩山町で発行する「引き続き県内に住所を有する旨の証明書」(または「住民票の写し」)を持参することにより、前住所地の投票所で投票することができます。

■入場券について

入場券は、はがきで各世帯に有権者全員分が郵送されます。はがき1枚につき4人分の入場券がついています(1世帯あたり5人以上の場合は、はがきが2枚以上郵送されます)。入場券を切り取り、投票所へ持参してください。また、選挙資格があるのに、入場券が届かない場合は、選挙管理委員会へご連絡ください。入場券をなくされた方は、早めに選挙管理委員会へ連絡するか、当日、投票所の受付へ申し出てください。

■選挙公報

投票日の数日前に新聞折込されるほか、希望者には郵送等でお届けしますのでご連絡ください。また、役場、東出張所、中央公民館、総合福祉センター、今宿コミュニティセンター、町立図書館にも用意します。

■期日前投票・不在者投票

投票日当日、都合が悪く投票に行けない方は、左表のとおり、期日前投票、不在者投票ができます。

■開票結果

開票は即日、午後9時から役場3階305・306会議室で行われます(参観を希望される方は下記まで)。投票日の午後10時5分から30分おきに電話で聞くことができます。また、町ホームページでも随時、開票の状況をお知らせします。

【電話】0180-99-4500(※携帯電話等からは利用不可)

【町ホームページ】<http://www.town.hatoyama.saitama.jp>

■問合せ 鳩山町選挙管理委員会(役場総務課内)

TEL 296-1214

FAX 296-2594

選挙当日に投票ができない方へ

(期日前投票・不在者投票)

種別	概要
期日前投票	<p>■投票期間 8月9日(金)~24日(土)</p> <p>■投票時間 午前8時30分~午後8時まで</p> <p>■投票場所 役場1階ホール</p> <p>※入場券が届いている場合は、忘れずに持参してください。</p>
不在者投票	<p>指定を受けた病院や老人ホームで投票</p> <p>申し出があれば、病院や老人ホームなどで投票できます。ご希望の方は、施設の長に申し出てください。</p>
	<p>郵便による不在者投票</p> <p>身体障害者手帳や戦傷病者手帳をお持ちの方で、一定の要件を満たしている方、または障がいの程度が一定の要件に該当すると県知事などが証明した場合は、郵便による不在者投票ができます。</p>
	<p>滞在地の市区町村で投票</p> <p>事前に手続きが必要です。詳しくは選挙管理委員会にお問い合わせください。</p>

投票区名	投票所	投票区域
第1投票区	大橋集会場	大橋、泉井
第2投票区	亀井農村センター	奥田、須江、竹本
第3投票区	上熊井集落センター	高野倉、熊井(一部を除く)
第4投票区	今宿コミュニティセンター	小用、大豆戸、赤沼、今宿、石坂(石坂一を除く)、熊井の一部、鳩ヶ丘五丁目の一部
第5投票区	公民館石坂分館	石坂(石坂二を除く)、楓ヶ丘四丁目、鳩ヶ丘三・四丁目
第6投票区	鳩山小学校体育館	楓ヶ丘一丁目、鳩ヶ丘一・二丁目、鳩ヶ丘五丁目(一部を除く)
第7投票区	地域包括ケアセンター	松ヶ丘一丁目~四丁目、楓ヶ丘二・三丁目

「はあとふるパワーアップ教室」参加者募集中！



このたび、地域包括支援センターでは「はあとふるパワーアップ教室」を開催します。

「足腰が弱くなって外出する機会が減ってしまった」「1日中家の中で過ごすことが多い」「あまり歩かなくなった」「転びやすくなった、転ぶことへの不安がある」「また以前のように自分のことができるよう体力や筋力をつけたい」など、少し元気を取り戻したい方におすすめの教室です。おもりのバンドを使った誰にでもできる体操を中心とした、基本的な体づくりの教室です。

■日時【全15回】

① 9月11日、② 9月18日、③ 9月25日、④ 10月2日、⑤ 10月9日、⑥ 10月16日、⑦ 10月23日、⑧ 10月30日、⑨ 11月6日、⑩ 11月13日、⑪ 11月20日、⑫ 11月27日、⑬ 12月4日、⑭ 12月11日、⑮ 12月18日 午後1時30分～3時30分（いずれも水曜日）

■場所 鳩山町地域包括ケアセンター内 地域の交流スペース

■講師 理学療法士等リハビリ専門職ほか
（はあとふるパワーアップ体操リーダーにも、教室の

内 容

- ①いきいき元気に過ごすための体づくり講座：ストレッチ、おもりを使った体操（はあとふるパワーアップ体操）の実践
- ②いきいき元気に過ごすための日常生活講座（食生活など）
- ③生活の振り返りや話し合いなど

運営にご協力いただいています。）

■対象者 町内在住 65歳以上の方で、原則、介護予防チェックリストにて町の基準に該当された方
※介護予防チェックリストは鳩山町地域包括支援センターにあります。

■定員 15人（定員を超えた場合は、抽選を行います。）※選外になった場合のみ9月9日（月）までにご連絡いたします。

■費用 無料

■参加申込 参加を希望される方は、9月5日（木）までに地域包括支援センターへお申し込みください。あわせて、介護予防チェックリストをご記入の上、提出をお願いします。なお、地域包括支援センターまで来所し、記入することが難しい場合は、担当者が訪問等にて確認いたしますので、その旨ご連絡ください。

■その他 参加される方の状況に応じて、自宅（自宅近く）から会場までの送迎も行います。送迎が必要な方は、お申し込み時にご相談ください。

■問合せ 町地域包括支援センター ☎ 296-7700
FAX 298-0077

第2回認知症普及啓発コラム 認知症早期発見のメリット

今回のコラムでは、認知症の早期発見により得られる「3つのメリット」をご紹介します。

なお、国では、6月18日に認知症の人や家族の視点を重視した共生と予防を軸に、認知症の人ができる限りよい環境で自分らしく暮らし続けることができる社会の実現を目指す「認知症施策推進大綱」を取りまとめました。詳しくは、次回以降のコラムで取り上げていく予定です。

メリット① 事前に準備することができる

症状が軽い段階から認知症について医師と相談することによって、現在の進行状態や今後の治療について医師と一緒に考えることができます。

メリット② 早期治療で改善の可能性がある

認知症の原因となる病気は様々ですが、早期に発見し、治療を始めることで改善を期待できることもあります。（正常圧水頭症、慢性硬膜下血腫、甲状腺ホルモン異常など）

メリット③ 進行を緩やかにできる可能性がある

認知症の症状が悪化する前に適切な治療やサポートを行うことにより、その進行スピードを緩やかにすることができます。

■問合せ 町地域包括支援センター ☎ 296-7700
FAX 298-0077

暮らしの 情報

Life Information



就労・試験

公共下水道排水設備工事 責任技術者共通試験

▼**受験資格** 次のいずれかに該当する方 ①高等学校の土木工学科またはこれに相当する課程を修了して卒業した方 ②高等学校を卒業した方で、排水設備工事等の設計または施工に關し、1年以上の実務経験を有する方 ③排水設備工事等の設計または施工に關し、2年以上の実務経験を有する方 ④前述の①～③に準ずる方

▼**試験日** 11月24日(日)

▼**試験会場** 埼玉工業大学(深谷市)

▼**受付期間** 8月19日(月)～9月27日(金) (必着)

▼**申込方法** 郵送(詳細は受験案内を参照)

※受験案内は8月19日(月)より左記にて配布します。

▼**受験料** 1万円

▼**問合せ** 毛呂山・越生・鳩山公共下水道組合 建設管理課 建設担当 ☎294-9333

保育士合同就職面接会

▼**対象** 保育分野での就職を希望する求職者

▼**対象職種** 保育士、保育補助など

▼**日時** 10月28日(月) 午後1時～4時(受付は午後0時30分から) ※参加費無料

▼**場所** ソニックシティ地下第1、第2展示場、商談室

▼**内容** 事業所人事担当者との個別面接会、ハローワーク職員による就職相談(事前申込不要)

▼**持ち物** 履歴書・自己PR書等複数枚、ハローワークカード(お持ちの方のみ)

▼**参加企業** 80社(予定)

※詳細は9月中旬頃に埼玉労働局のホームページに掲載予定

▼**問合せ** 埼玉労働局 職業安定課 職業紹介係 ☎048-600-6208 または 県少子政策課 ☎048-830-3349

募集

みんなの意見が埼玉の力に 県政サポーター募集!

県では、県民の皆さまの声を

県政に反映させるため、インターネットで県政の課題についてのアンケートに答えていただく「県政サポーター」を募集しています。

▼**内容** インターネットアンケートに回答して、県政に参加

※アンケート回答時に獲得できるポイントが、一定値に達した方から抽選で図書カードを進呈

▼**対象** 満16歳以上でホームページの閲覧やEメールの利用が日本語でできる方(議員、首

長、常勤の埼玉県職員を除く)

▼**申込** 県ホームページから(県政サポーター)で検索

▼**問合せ** 県広聴広報課 ☎048-830-2850

西入間広域消防組合 上級救命講習会 参加者募集

▼**日時** 9月8日(日) 午前9時～午後5時

▼**場所** 西入間広域消防組合 消防署(毛呂山町)

▼**費用** 200円(テキスト代含む)

▼**定員** 20人(先着順)

▼**その他** ◇普通救命講習を受講された方は、スキルアップの

ため上級救命講習を受講するようお願いいたします。 ◇講習終了後、修了証を交付します。

▼**申込** 8月1日(木)～31日(土)までに、消防署または各分署へ。

▼**問合せ** 西入間広域消防組合 消防署 ☎295-0119

鳩山分署 ☎296-0119
越生分署 ☎292-4119

相談

西部総合相談センター 司法書士法律無料 相談会

▼**日時** 8月8日(木)・22日(木)・29日(木)・9月5日(木)・12日(木)・19日(木)・26日(木) 午後1時30分～4時30分

▼**場所** ウェスタ川越

▼**内容** 相続、遺言、登記、債務整理、成年後見、不動産名義変更などの面談相談(1組1時間)

▼**予約方法** 総合相談センター ☎048-838-7472

へ電話予約(受付時間は、祝日・8月13日～15日を除く平日 午前10時から午後4時まで)

▼**問合せ** 埼玉司法書士会 ☎048-863-7861



ごみ・資源収集カレンダー

日	月	火	水	木	金	土
8/11	12	13	14	15	16	17
	A 資プ B 資び B 資ブ	A 可 B 可	A 資ペ B 不燃	A 紙布 B 紙布	A 可 B 可	
18	19	20	21	22	23	24
	A 資プ A 資び B 資ブ	A 可 B 可	A 不燃 B 資ペ		A 可 B 可	
25	26	27	28	29	30	31
	A 資プ B 資び B 資ブ	A 可 B 可	A 資ペ B 不燃		A 可 B 可	
9/1	2	3	4	5	6	7
	A 資プ A 資び B 資ブ	A 可 B 可	A 不燃 B 資ペ	A 紙布 B 紙布	A 可 B 可	
8	9	10	A…亀井・今宿地区 B…ニュータウン地区			
	A 資プ B 資び B 資ブ	A 可 B 可				

可…可燃物 不燃…不燃物・有害ごみ 紙布…紙・布類 資ペ…ペットボトル 資び…びん・かん類 資ブ…その他容器包装プラスチック類

ご協力ください

ごみ集積所の適正利用と不法投棄の防止

これからごみの排出量が多くなる時期を迎えます。多くの方にごみ集積所を適正に利用いただいている中、分別ができていない、指定日が守れない、事業系ごみが出されているなど、不適正な利用も見受けられます。ごみの排出時は、分別や指定日、事業系ごみなど適正に処分してください。

また、町内では不法投棄が多く見受けられます。皆様の住む街を清潔に保つため、ごみは指定日に、集積所へ出すようにしましょう。■問合せ 役場産業環境課 ☎ 296-5894

8月の休日当番医 ※診療時間 午前9時～午後5時

日程	医療機関	診療科目	電話番号
11日(祝・日)	木下医院(小川町)	内科・外科・小児科	0493-72-0375
12日(振・月)	平成の森 川島病院(川島町)	内科	049-297-2811

電話番号		受付時間
休日や夜間の急病相談		
救急電話相談	# 7119 または ※ 048-824-4199	毎日 24 時間
※電話相談は医療行為ではなく、電話でのアドバイスにより相談者の判断の参考としていただくものです。		
平日夜間時のお子さんの急病・けがなど		
比企地区 こども夜間 救急センター	0493-22-2822	【受付】月～金の午後7時30分～10時 【診察】月～金の午後8時～10時
場所：東松山医師会病院内(東松山市神明町1-15-10)		

がんワンストップ 無料相談を開催します

▼対象 県内在住・在勤で就労中(休職中の方も含む)のがん患者

▼開催日 8月5日(月)、27日(火)、9月9日(月)、25日(水)、10月7日(月)、29日(火)午後6時15分～8時30分

※看護師、医療ソーシャルワーカー、両立支援促進員、がん経

験者の相談ブースがあり、1ブース45分目安となります。

▼場所 埼玉県男女共同参画推進センター

▼申込 事前に電話またはメールで左記問合せ先へお申込みください。詳細は、県ホームページをご確認ください。

▼問合せ 県疾病対策課 ☎ 048-830-3599または、メール a3590-06@pref.saitama.lg.jp

鳩山町商工会主催 起業創業個別相談会

▼日時 8月19日(月) 午前10時～正午(要予約)

▼内容 専門家と町商工会職員による起業・創業に関する無料相談

▼場所 鳩山町コミュニティ・マルシェ内

▼予約・問合せ 鳩山町商工会 ☎ 29610591

消費税軽減税率制度 説明会

10月1日から始まる消費税率の引き上げと同時に実施される軽減税率制度は、多くの事業者に関係する制度です。

一般事業者を対象に、軽減税率制度に関する説明会を開催します。この機会にぜひご参加ください。

▼日時 8月27日(火)・28日

(水)・29日(木)午後1時～2時30分/午後3時～4時30分(1日2回開催)※参加費無料・予約不要(先着順)

▼場所 東松山税務署 2階会議室(公共交通機関をご利用ください)

▼問合せ 東松山税務署 法人課税(第一)部門 ☎ 049312210990



暮らしの『相談室』

8月中旬～9月上旬

■ 県の法律相談【要予約】

日時：8月13日(火)、9月10日(火) (祝日を除く毎月第2火曜日) 午後1時～4時 場所：ウェスタ川越4階(県川越比企地域振興センター相談室) 問合せ：県民相談総合センター ☎ 048-830-7830

■ 女性相談【要予約】

日時：8月13日(火)、9月10日(火) 午後1時～4時 場所：役場3階304会議室 問合せ：総務課 ☎ 296-1214

■ 行政相談・人権相談【要予約】

日時：8月19日(月) 午後1時～3時 場所：役場3階301会議室 問合せ：総務課 ☎ 296-1214

■ 行政書士による無料相談会【要予約】

日時：8月21日(水) 午前9時～正午 場所：役場3階301会議室 問合せ：総務課 ☎ 296-1214

■ 障がい者・障がい児の無料出張相談会

日時：8月21日(水) 午前10時～正午 場所：ニュータウンふくしプラザ 問合せ：入間西障害者基幹相談支援センター ☎ 277-4275、FAX277-4276

■ ニュータウンふくしプラザ保健師相談会

日時：9月9日(月) 午前10時30分～11時30分 場所：ニュータウンふくしプラザ 内容：町の保健師による血圧測定や健康に関する相談 問合せ：町保健センター ☎ 296-2530

■ こころの健康相談【要予約】

対象：町内在住の方 日時：9月12日(木) 午後1時30分～ 場所：町保健センター 申込・問合せ：町保健センター ☎ 296-2530

■ 生活困窮者自立相談(生活保護受給者は除く)

日時：月～金曜日(祝日・年末年始を除く) 午前8時30分～午後5時 場所・問合せ：アスポーツ相談支援センター埼玉西部・毛呂山出張所(ウィズもろやま内) ☎ 080-2274-1445、FAX295-7258

■ 生涯学習相談

日時：毎週木曜日 午後1時～4時 場所・問合せ：教育委員会事務局 ☎ 296-1263

■ 消費生活相談

日時：毎週木曜日 午前10時～正午、午後1時～3時 場所・問合せ：産業環境課 ☎ 296-5895

■ 行政書士無料相談会【要予約】

日時：8月8日(木) 午前9時～正午 主催・場所・問合せ：鳩山町商工会 ☎ 296-0591

■ その他相談

日時：平日(月～金曜日) 午前8時30分～午後5時 場所・問合せ：総務課 ☎ 296-1214

西部総合相談センター
出張法律無料相談会

- ▼日時 8月21日(水)、9月18日(水) 午後1時30分～4時30分
- ▼場所 町ふれあいセンター
- ▼内容 相続、遺言、登記、債務整理、成年後見、不動産名義変更などの面談相談(1組1時間)
- ▼予約方法 総合相談センター (☎048-8338-7472)
- へ電話予約
- ▼問合せ 埼玉司法書士会 ☎048-863-7861

司法書士による養育費に関する電話相談会

今年法律の改正により、養育費の支払いが強化されます。それに伴い、埼玉および全国青年司法書士協議会で、養育費に関する電話相談会を実施します。

- ▼日時 9月7日(土) 午前10時～午後4時(相談無料・秘密は厳守します。)
- ▼相談電話番号 0120-567-1301 ※この番号は、当日のみの専用番号です。

お知らせ

▼問合せ 担当者 古川 ☎04-2941-2695

危険です!
肉の「生」「半生」

生のままの食材の多くには、病原体が付着しています。特に生肉にはカンピロバクターや腸管出血性大腸菌O157等の食中毒細菌が付着していることがあり、肉を「生」

全国一斉子どもの人権110番強化週間

いじめ問題をはじめとする子

または「加熱不十分(半生)」の状態で食べることは、最悪の場合、死に至る危険な行為です。「新鮮だから安全」「禁止されていないから安全」「肉の生食はおいしそう」はすべて間違いです! 食材は中心部まで十分に加熱してから食べましょう。

▼問合せ 坂戸保健所 ☎283-7815

子どもの人権問題に関する相談に、法務局職員と埼玉県人権擁護委員連合会子ども人権委員会委員が秘密厳守で応じます。

▼期間 8月29日(木)～9月4日(水)

▼時間 午前8時30分～午後7時 ※8月31日(土)、9月1日(日)は、午前10時～午後5時

▼相談電話番号 ☎0120-007-110(無料)

▼問合せ さいたま地方法務局人権擁護課 ☎048-859-3507

平成31・32年度 鳩山町入札参加資格 審査追加申請受付

町では、次のとおり平成31・32年度入札参加資格審査申請の追加申請受付を実施します。

※ご申請の前に必ず、町ホームページに掲載の「手引き」を確認いただきますようお願いいたします。

▼受付方法 郵送受付のみ

▼受付期間 8月5日(月)～

16日(金) (消印有効)

※窓口を持参された場合および受付期間以外は、申請書類の受付はできません。

▼申請書類 町ホームページからダウンロードし、ご使用ください。

▼分類 ①その他業務 ②物品納入 ※工事請負および業務委託設計・調査・測量、土木施設維持管理は、「埼玉県電子入札共同システム」による共同受付となっていますのでご注意ください。

▼有効期間 令和元年10月1日～令和3年3月31日まで

▼問合せ 役場政策財政課 財政管財・公共施設総合管理担当 ☎296-1211(内線224) ※午前9時～正午、午後1時

～4時まで(平日のみ)

町スポーツ協会 スポーツ賞推薦は 8月28日まで

鳩山町スポーツ協会では、町のスポーツ振興に貢献し、その功績が顕著である方に「功労賞」を、スポーツ界で優秀な成績を収めた方に「優秀選手賞」を贈り、その栄誉を称え顕彰いたします。

該当者の推薦は、8月28日(水)までに町スポーツ協会事務局へ連絡をお願いいたします。選考委員会において受賞者を決定し、9月18日(水)までに結果をお知らせいたします。

▼推薦基準 【功労賞】町のスポーツ指導に精励しているまたは功績がある方、町のスポーツ団体の振興発展に努力し、原則として10年以上尽力した方など。

【優秀選手賞】町内在住・在勤・在校生で、県総体で優勝・準優勝した方、県代表として全国大会に出場した方、当町代表として県大会に出場し、特に優秀な成績を収めた方など。

※詳細は事務局までお問い合わせください。

▼授賞式 10月6日(日)に鳩山中学校第2グラウンドで開催される町民体育祭内

▼問合せ 町スポーツ協会事務局(町民体育館) ☎296-4900

西入間交通安全協会 優良運転者を表彰します

西入間警察署及び西入間交通安全協会では、優良運転者の表彰を行います。

▼申請基準 西入間交通安全協会の会員で、過去5年以上無事故・無違反で、他の運転者の模範になる方

▼表彰区分 5年以上表彰から40年以上表彰まで(5年ごとの8区分)

▼申請手続き 申請者の運転免許証、印鑑、現金630円(無事故・無違反証明書代)を持参のうえ、9月13日(金)までに、左記までお越しください。

▼問合せ 西入間交通安全協会(西入間警察署内1階) ☎289-10202

覚えてください！ヘルプマーク



外見ではわからなくても、「義足や人工関節を使用している」「内部障害(心臓・肝・呼吸器機能の障害など、体の内部の障害)がある」「妊娠初期である」など、時に援助や配慮を必要としている人がいます。ヘルプマークは、そうした状態を周囲に知らせることで、みんなが助け合うきっかけを作るマークです。

ヘルプマークを付けている人を見かけたら、優先席利用の促し、災害時の避難の支援、相手に合った説明を行うなどの配慮をお願いします。

■ヘルプマーク配付窓口

配付希望者は長寿福祉課窓口にお越しください。
※ヘルプマークの配付に関し、今後の参考とするため、配付時に窓口でお名前や必要な配慮についてお話しをお伺いします。

配慮をお願いします

外見ではわからなくても、障がいや疾病などの理由から、配慮が必要な人がいます。

- 疲れやすかったり、つり革につかまり続けるなどの同じ姿勢を保つことが困難な人もいます。
- 災害時などに自分で安全に移動することが困難な人もいます。
- 会話をを行う際に難しい表現を使ったり、一度に複数の情報を伝えたりすると会話の内容が十分に理解できない人もいます。



■問合せ 役場長寿福祉課 ☎296-1241、FAX296-3390 または県障害者福祉推進課 ☎048-830-3294、FAX048-830-4789

お知らせ

在宅介護者のつどい
施設見学会のご案内

町外の特別養護老人ホームの見学・お菓子の工場見学会を開催します。見学会後は、介護者同士の交流会を兼ねた昼食会を実施します。

▼日時 9月17日(火) 午前10時～午後4時

▼見学場所 町外特別養護老人ホーム、お菓子の工場(町バスで移動します。)

▼定員 20人程度(参加費無料・昼食代実費負担)

▼申込期限 9月6日(金)

▼申込・問合せ 町地域包括支援センター ☎ 296-17700、または担当のケアマネジャーへ

マイクロバス車両をレンタルする際の注意点

マイクロバスのサービスの中には、旅客自動車運送事業(緑ナンバー)の許可を得ずに運送行為を行う無許可営業、レンタ



カー事業者がレンタカー(マイクロバス)と運転手を一体的に提供する不適切なサービスなど、道路運送法に違反するサービス事例が出てきています。

◇運転手付きマイクロバスの手配は、国土交通大臣の許可を受け、バス会社を利用しましょう。
◇レンタカーのマイクロバスには、運転手は付いていません。
◇違法な「白バス」を利用して事故にあった場合、保険が適用されないことがあります。

マイクロバスをレンタルされる方は、注意しましょう。
▼問合せ 国土交通省 関東運輸局 埼玉運輸支局 輸送担当 ☎ 048-624-1835 (音声ガイダンスに従って、「3」を押してください。)

ふるさと納税制度
町の活用状況について

改正地方税法の施行により、今年の6月から、「ふるさと納税制度」が変更となり、指定を受

けた自治体への寄付のみが税額控除(特例控除)の対象となりました。

鳩山町は、この制度の指定を受け、ふるさと納税制度を活用して、町のPRや歳入確保に取り組んでいます。平成30年度の町外からのふるさと納税(寄附)額合計は、585万3000円(うち、返礼品代などの経費は、224万6745円)でした。一方、鳩山町内にお住いの方が、町外へふるさと納税(寄附)を行ったことによる、町民税控除額の合計は、834万2118円でした。

ふるさと納税制度により寄附されたお金は、町の大切な財源として活用されています。今後、町ではふるさと納税の各種ポータルサイトへの掲載や町の積極的なPRなどにより、寄附額を増やしていきたいよう努めていきます。

なお、町では、返礼品をご提供いただく事業者等の皆さまを随時募集しています。ご協力いただける場合は、ご相談ください。

▼問合せ 役場政策財政課 ☎ 296-1212

「健寿まつり INは一とんスクエア2019」
開催に伴う事前予約の受付について

9月28日(土)
開催

「健康で安心して暮らせるまちづくり」をテーマに、「健寿まつり INは一とんスクエア2019」を開催! 詳しくは、広報9月号

と同時配布のチラシでお知らせします。開催にあたり下記の① ②を実施予定です。今回は、① ②の事前予約(8月13日から)についてご案内します。

①骨粗しょう症検診

骨に不安を抱える方、転んだ時の骨折が心配という方におすすめの超音波による骨密度を測定する検診です。

- 対象 町内在住の20歳以上の方
- 定員 120人(申込順)
- ※受付後、問診票等郵送します。
- 申込・問合せ 町保健センター ☎ 296-2530、子育て世代包括支援センター「ぴっぴ」 ☎ 298-1136

※① ②どちらも参加費は無料です。

②聞こえ・ことば・飲み込みの相談

上記機能に関する専門職、言語聴覚士が相談をお受けします。「人の声が聞こえづらくなった」、「話したい言葉がすぐに出てこない」、「食事中心むせることが増えた」、といった症状のある方はぜひ、ご相談ください。

- 対象 加齢・疾病によるものと思われる聞こえにくさ、話にくさ、飲み込みにくさのある町内在住の方
- 定員 12人(申込順) ※相談時間1人30分
- 詳細は申込時にお伝えします。なお、相談をスムーズに進めるため、症状に関する聞き取りをいたします。
- 申込・問合せ 町地域包括支援センター ☎ 296-7700

町内の『サロン』

■総合福祉センター内常設型サロン

対象: どなたでも利用可 **開設日時:** 土・日・祝日を除く毎日(年末年始を除く)午前10時~午後5時
場所: 総合福祉センター1階(大豆戸183-5) **問合せ:** 町社会福祉協議会 総合相談支援窓口 ☎ 298-5772

■ニュータウンふくしプラザ

対象: どなたでも利用可 **開設日時:** 祝日を除く毎日(年末年始を除く)午前10時~午後5時 **場所:** 鳩山町コミュニティ・マルシェ内(松ヶ丘1-2-4) タウンセンター1階 **問合せ:** ニュータウンふくしプラザ ☎ 290-5469

■はーとんカフェ今宿

対象: 町内在住の概ね65歳以上の方とその家族 **開設日時:** 毎週火・金曜日(祝日・年末年始を除く)午前10時~午後4時 **所在地:** 今宿532-7(プラザM内) **問合せ:** はーとんカフェ今宿 ☎ 296-6776

■ふれあいいきいきサロン

対象: 町内在住の概ね65歳以上の方 **開設日時・場所:** 原則第1月曜日 午前10時~正午・今宿コミュニティセンター1階集会室ホール、原則第3月曜日 午前10時~正午・ふれあいセンター3階301・302会議室 **内容:** 健康体操、レクリエーション(ゲームなど) **問合せ:** 町社会福祉協議会 ☎ 296-5296

■鳩ヶ丘のびのびプラザ

対象: 町内在住の高齢者 **開設日時:** 祝日を除く毎日(年末年始を除く)午前9時~午後4時 **場所:** 鳩山小学校内 **問合せ:** 鳩ヶ丘のびのびプラザ ☎ 296-1571

■精神保健福祉コミュニティサロン

対象: 町内在住の心の健康に悩みのある方とその家族、支援者など **日時:** 8月8日(木)・22日(木) 午後1時30分~午後4時 **場所:** 町ふれあいセンター304会議室 **問合せ:** 役場長寿福祉課 ☎ 296-1241

■介護者交流サロン

対象: 在宅介護をしている家族など **開設日時:** 毎月第2・4火曜日 午前10時~正午 **場所:** 鳩山松寿園東館 地域交流スペース(松ヶ丘4-1-3) **問合せ:** 町地域包括支援センター ☎ 296-7700

各種PR・求人に！広告紙等の 有料広告をご利用ください

毎月6,100部発行(全戸配布)の広報や、年間8万回以上の閲覧がある町ホームページ(トップページ)に、広告やバナーを掲載してみませんか？

- 掲載料 【広報紙】10,000円または20,000円/回 【ホームページ】10,000円/月
- 問合せ 役場政策財政課 ☎ 296-1212

駐車監視員活動ガイド ラインが変更されます

令和元年9月1日から、駐車監視員の放置駐車違反取締り区域が変更されます。

変更内容は、北坂戸駅西口の坂戸市溝端町区域を拡大、新たに坂戸市泉町を加えます。

さらに、若葉駅東口の坂戸市千代田、鶴ヶ島市富士見区域を拡大します。

詳しくは、県警のホームページをご覧ください。左記にお問合せください。

▼問合せ 西入間警察署交通課
☎ 049-284-0110

2019年 全国家計構造調査に ご協力ください

総務省統計局では、10月から「2019年全国家計構造調査」を実施します。この調査は、昭和34年から5年ごとに行われ、家計における消費や所得、資産などの実態を明らかにすることを目的とする調査です。

調査方法は、埼玉県から任命された統計調査員が調査対象となられた世帯を事前に訪問し、調査書類の配布等を行います。調査票にご記入いただいた内容は、統計の作成の目的以外に使用することは絶対ありません。調査へのご理解とご協力をよろしく願います。

▼対象地区 大豆戸、今宿、楓ヶ丘(一丁目、三丁目)各地区の一部

▼その他 調査員は必ず顔写真付の調査員証を携帯していただきます。かたり調査にはご注意ください。

▼問合せ 役場総務課
☎ 296-1214

試験電波発射による テレビ受信障害発生の 恐れがあります

700メガヘルツ帯の周波数を用いた新たな携帯電話システムの運用が始まっています。それに伴い、9月に試験電波発射を行う町内の一部地域で、地上デジタルテレビ放送が「映らなくなる」などの影響が発生する恐れがあります。

その対応策として、一般社団法人700メガヘルツ利用推進協会により、対策が必要なご家庭に対して8月に周知チラシが配布されます。

なお、工事に関する費用は同協会が負担し、工事業者が費用を請求することは一切ございません。訪問する工事業者は、「テレビ受信障害対策員証」を携帯していただきます。不審な場合は、左記までご連絡ください。

▼問合せ 700メガヘルツテレビ受信障害コールセンター
☎ 0120-700-012

余暇よか Days

趣味や学びの情報便

8月の公民館・図書館**休館日**

【公民館】

5日(月)・12日(振替・月)・13日(火)

19日(月)・26日(月)

【図書館】

5日(月)・12日(振替・月)・13日(火)

19日(月)・26日(月)・30日(金)



第12回小学生グラウンドゴルフ大会

対象 町内在住の小学生

日時 8月21日(水)

午前8時集合(開会式後に競技開始)

※予備日:8月22日(木)

場所 梅沢運動場



その他 ①道具は主催者が用意します。 ②雨天判定は当日の午前7時に実施(問合せ先は下記まで)

申込 8月13日(火)までに町民体育館・役場教育委員会事務局窓口備え付けの申込書に必要事項を記入の上、提出願います。

問合せ 町スポーツ協会事務局(町民体育館) ☎ 296-4900



秋のハイキング

対象 町内在住・在勤者

期日 9月10日(火)(小雨決行、荒天中止)

集合・出発時間 中央公民館:午前8時、ファミリーマート鳩山ニュータウン店駐車場:8時10分

内容 「東京都檜原都民の森」※歩行距離約6km、歩行時間約4時間30分(アップダウンの激しい山道です)。

費用 1,000円(当日集金)

定員 27人(定員を超えた場合は抽選)

申込 8月20日(火)午後4時までに、「住所・氏名・年齢・電話番号・乗車場所」を記載し、はがきまたは電子申請にて中央公民館へお申し込みください。

※ペア(二人組)参加を希望する方は、その旨を明記し、必要事項を同様に記載してください。

問合せ 町中央公民館 ☎ 296-2774 (〒350-0321 鳩山町赤沼1715-1)

「のびのび鳩山」がスタート



6月15日、今年度第1回目となる「のびのび鳩山」が農村公園で開催されました。当日は、じゃんけん列車やイス取りゲームなどをみんなで仲良く楽しみました。今年度も、みんなで仲よく楽しく活動していきます。

シネマ
ホール



場所・問合せ

町立図書館・視聴覚室

☎ 296-5660



『千の風になって』(107分)

日時 8月11日(日)

午後2時から

内容 天国へ旅立った最愛の肉

親や親しかった友人に、遺された

者たちが切実な想いを込めてつづった手紙を、パーソナリティが朗読する番組「天国への手紙」。この番組を取材する女性雑誌記者の仕事を通じて、3家族のエピソードを描く。



『ケアニン あなたでよかった』

日時 9月8日(日)

午後2時から(105分)

内容 「なんとなく」で介護福

祉士になった大森圭。職場は小

規模介護施設。高齢者たちと上手くコミュニケーションが取れない中、認知症の敬子79歳をメインで担当することになる。試行錯誤しながら、彼は敬子との関係を深めていく。

埼玉県立毛呂山特別支援学校 学校公開

対象：本校に入学・転学を考えている方、保護者、幼稚園、保育園関係者、本校の教育に関心のある方、その他学校教育関係者等 **日時**：9月25日（水）午前9時30分～正午 **場所**：埼玉県立毛呂山特別支援学校（校内に駐車場有） **内容**：学校概要説明、授業見学、学校見学、質疑応答等 **問合せ**：県立毛呂山特別支援学校 ☎ 294-7200

障害年金講演会・個別相談会

日時：【講演会】8月25日（日）午後1時30分～2時20分 【個別相談会】8月25日（日）午後2時30分～4時 **場所**：町ふれあいセンター302会議室 **対象**：障がい（身体・精神）をお持ちの方とその家族、障がいに関心のある方 **講師・相談員**：社会保険労務士（年金サポート会会員） **参加費**：無料 **その他**：個別相談会は申込順でお受けします。 **問合せ**：渡部 ☎ 04-2949-1507

埼玉ピースミュージアムからのお知らせ

- ◆**収蔵品展「昭和の暮らし - 戦時と戦後 -」** 期間：12月15日（日）まで **場所**：企画展示室
- ◆**夏休みピースチャレンジ** **日時**：8月7日（水）～10日（土）、14日（水）、15日（木） 各日9時から **対象**：小・中学生と保護者、高校生
- ◆**戦時中の体験を聞く会 - 体験者によるお話し -** **日時**：8月11日（日）午後1時30分～2時30分 **場所**：当館講堂 **定員**：160人
- ◆**いっしょに巡ろうスタンプラリー**
吉見百穴・丸木美術館・平和資料館の3施設を巡るスタンプラリー。2施設以上のスタンプで記念品を贈呈します。 **期間**：9月1日（日）まで
- ◆**映画会** **日時**：8月18日（日）【邦画】「青葉学園物語」（100分）、24日（土）【アニメ】「ジョバンニの島」（104分）、31日（土）【邦画】「精霊流し」（109分） 各日午後1時30分から上映。
場所：当館講堂 **定員**：160人 ※各イベント参加費無料・事前申込不要 **問合せ**：埼玉ピースミュージアム（県平和資料館） ☎ 0493-35-4111

「第23回 比企地域勤労者文化展」作品募集

開催日：8月27日（火）～31日（土） **場所**：東松山市民文化センター **募集内容**：絵画、写真、書道（1人2作品まで） ※詳しくは、下記までお問合せください。 **問合せ**：比企地域労働者福祉協議会 事務局 亀井 ☎ 0493-22-2511

彩の国大学コンソーシアム公開講座「さいたま遊学 2019」

東京電機大学を含む県内11大学で実施する公開講座です。 **期間**：9月9日（月）～9月20日（金）のいずれかに開催（受講料無料）。詳しくは「彩の国大学コンソーシアム」のホームページまたは下記までお問合せください。 **問合せ**：明海大学 庶務課 ☎ 285-5511



鳩山町スポーツ協会主催

令和元年度鳩山町民ゴルフ大会

主管 鳩山町ゴルフ連盟
対象 町内在住・在勤の社会人、町ゴルフ連盟会員
期日 9月30日（月）
会場 鳩山カントリークラブ



競技方法 18ホールズストロークプレー（新ペリア方式）
費用 ①申込金2,000円 ②参加費8,000円（セルフ、乗用カート含む。飲食代・申込金別）
定員 160人（申込順）
申込 ゴルフプラザ鳩山・町民体育館に備え付けの申込用紙に必要事項を記入し、申込金を添え、8月7日（水）～30日（金）の期間にお申し込みください。なお、定員になり次第、受付終了となります。

※町民体育館は、土・日曜日、祝日を除く午前8時30分から午後5時までの受付となりますのでご注意ください。

その他 組み合わせなどは9月19日（木）よりゴルフプラザ鳩山・町民体育館で配布します。

問合せ 大会事務局 石井 ☎ 090-3049-3927



比企のタイムカプセル 19 「比企の名勝・天然記念物」開催

今回の巡回文化財展は、比企地域の名勝・天然記念物をテーマとした写真展です。豊かな自然と変化に富んだ地形に育まれた動植物や名勝などを解説パネルと写真で紹介します。

期間 8月20日（火）～25日（日）
時間 午前9時～午後5時（ただし、入室は午後4時半まで）
場所 多世代活動交流センター2階 美術展示室
費用 無料
問合せ 町教育委員会事務局 文化財分室 ☎ 296-3862



鳩山町人権問題研修会

教職生活を振り返って～人権教育に携わって～

身近な人権問題について考えてみませんか？
※町内小・中学校、幼稚園等教職員も参加します
日時 8月21日（水）午前10時～11時40分（受付は午前9時40分から）※参加費無料
場所 鳩山町役場 305・306 会議室
定員 20人（申込順）
講師 田中 辰弥氏（東松山市教育委員会社会教育課集会所指導員）
申込・問合せ 8月13日（火）までに、教育委員会事務局 窓口・電話（☎296-1263）・Eメール（h330@town.hatoyama.lg.jp）へ



硬式テニス親睦交流会

主管 鳩山テニス協会

対象 町内在住・在勤者・在学の方、鳩山テニス協会会員

期日 9月8日(日) 予備日なし

集合時間 午前8時45分

場所 中央庭球場D～H

種目 ①男子ダブルス ②女子ダブルス ③女子と男子シルバー(65歳以上)のミックスダブルス

参加費 1人500円(当日納付可)

その他 主催者等では傷害保険には加入しませんので、各自でご対応願います。また、鳩山テニス協会加盟クラブ員は各代表者経由でお申し込みください。

申込 9月2日(月)までに町スポーツ協会事務局(町民体育館 ☎296-4900)または鳩山テニス協会会長 大賀 ☎296-6126 へ。



ガラス工芸体験

日時：毎週火・土曜日 午前10時から(予約制、お皿作りは第3土曜日は除く)

場所：多世代活動交流センター2階 ガラス工芸体験工房

費用：とんぼ玉(2個)1,200円、ガラス絵付け(1個)800円、お皿作り3,000円(小皿2枚または大皿1枚)

問合せ：はとやまがらす事務局 牧野 ☎296-3374



秋のポッチャ講習会

パラリンピック公式競技「ポッチャ」の審判育成に向けた講習会を下記の日程で開催します。

当日は、講習会の中で試合形式で実際にポッチャを体験できる時間を設けています。体験のみ参加することもできますので、体験のみの参加を希望される方は、下記問合せ先にご連絡ください。

対象 町内在住・在勤でパラリンピックスポーツに興味のある方

日時 9月25日(水) 午後1時30分～3時30分(予定)

場所 町民体育館

持ち物 タオル、飲み物など

主催 鳩山町(長寿福祉課)、オリーブの会(鳩山町障害者団体連絡協議会)

申込・問合せ 9月20日(金)までに長寿福祉課(☎296-1241、FAX296-3390)へ(当日参加も可)



日本大学「ふるさと支援隊」の活動が始まりました!



令和元年度埼玉県中山間地域ふるさと事業地域住民活動支援(ふるさと支援隊)が採択され、当町において「地元農産品・観光資源による地域内活性化と都市部との人的交流推進」を活動テーマに日本大学経済学部(経済学)の学生による取り組みが開始されました。

この事業の一環として、6月22日に日本大学の学生2人が、鳩山あんず栽培加工組合員の指導を受け、あんずの収穫作業を行いました。ふるさと支援隊は今後、須江地区を中心に、新たな地元名産品の開発や観光資源の発見などを通じて、鳩山町の魅力を発信するため、活動の場を広げていく予定です。

▶**問合せ** 役場産業環境課 農業・商工業政策担当 ☎296-5895



「子ども大学はとやま」入学式を行いました

6月22日、東京電機大学で「子ども大学」の入学式と講義が行われ、町内の児童30人が入学しました。第1回「電子回路をさわって学ぼう」では、電子部品を作り、プログラミングにも挑戦しました。今後児童たちは、川の博物館の見学や岩石の標本作りなどに取り組んでいきます。

県立川越女子高等学校 文化祭「紫苑祭」

今年のスローガンは「紫苑の門をくぐってみれば文明開花の音がする」です。個性あふれる80以上の団体でにぎわいます。皆さんのお越しをお待ちしています。

日時：9月14日(土)午前11時～午後4時、15日(日)午前9時30分～午後4時(両日入場は午後3時30分まで) **場所**：県立川越女子高等学校 **問合せ**：紫苑祭実行委員会 ☎ 222-3511

大学の開放授業講座 受講生募集

55歳以上の人を対象に、21の大学が様々な分野の講座を開放し、一般の学生と一緒に学びます。
募集開始日：8月1日(木) **期間**：おおむね9月～2月 **場所**：20大学、都内1大学 **費用**：各科目1万円程度 **申込**：県のホームページで募集案内を確認の上、各大学へ直接申込 **問合せ**：県高齢者福祉課 ☎ 048-830-3263

ひとり親のためのグループ交流会「はな＊カフェ」を開催します(無料)

子育て生活の中で気になっていることや悩みごとについて話し合ったり、県西部福祉事務所の相談員が就業に関する相談を受付けます。

日時：8月25日(日)午後1時30分～3時 **場所**：嵐山町ふれあい交流センター 101号室 **対象**：ひとり親家庭の親または寡婦 **定員**：30人(先着順) ※子どもの同伴可で、キッズコーナーもあり **申込**：8月15日(木)までに、はがき・FAX、メール(記載事項：「はな＊カフェ希望」、住所、氏名、電話番号、お子さまが同伴される場合は、年齢と人数を明記し下記へ) **問合せ**：公益財団法人 県母子寡婦福祉連合会 ☎ 048-822-1951、FAX 048-822-1955、E-mai:info@saiboren.or.jp

人権啓発フェスティバル**「ヒューマンフェスタ2019in朝霞」を開催!**

日時：8月24日(土)午前10時～午後3時30分 **場所**：朝霞市民会館ゆめばれす **内容**：渡部陽一さんの人権講演会や吹奏楽ミニコンサートなど(入場無料、事前申込不要、先着順) **問合せ**：県人権推進課 ☎ 048-830-2255

カメラを片手に熊井の森を歩こう

プロカメラマンから自然撮影のポイントを指導いただき、熊井の森でポイントを生かした撮影をします。
対象：中学生以上(保護者同伴の場合、小学生も可) **日時**：8月11日(日)午前9時～午後3時(参加費無料) **場所**：上熊井集落センターと熊井の森 **講師**：三森 典彰氏 **定員**：50人(事前申込優先) **問合せ**：はとやま環境フォーラム 愛場 ☎ 090-2457-8513

**令和元年度第2回生涯学習講座
石坂の自然と歴史散策(追加募集)**

対象 町内在住・在勤者
日時 9月26日(木)午前9時～11時30分
内容 石坂地内の自然と歴史散策(費用無料)
指導者 中澤利雄氏
定員 5人程度(申込順)
持ち物 筆記用具、飲み物、雨具など(動きやすい服装・靴でご参加ください)
申込・問合せ 9月18日(水)までに町教育委員会事務局(☎ 296-1263)へ。
Eメール：h330@town.hatoyama.lg.jp

**東京2020オリンピック
聖火リレー 聖火ランナー募集**

募集締切 8月31日(土)
募集人数 65人
応募資格・方法 2008年4月1日以前に生まれた人(国籍・性別問いません)。現在または過去に埼玉県と関わりがあった人(在住、在学、在勤など)。応募の際は、県ホームページの応募フォームで必要事項をご入力ください。
問合せ 県聖火ランナー募集コールセンター ☎ 048-825-1130(平日午前9時～午後6時の間)

**国営武蔵丘陵森林公園
早朝特別開園を実施します**

8月は約1万株の「ペチュニア」が見ごろです。そして、夏季限定で西口の一部エリアを早朝より特別開園します。
早朝開園日時：8月10日(土)～12日(振・月)午前6時～9時30分、8月13日(火)～15日(木)午前7時～9時30分
場所：西口エリアの一部(西口ひろば、水遊び場、冒険コース)
入園料：高校生以上450円、65歳以上210円、小・中学生無料 ※駐車場代別途(駐車料金の早朝特典あり)
問合せ：同園管理センター ☎ 0493-57-2111

**イノシシ被害防除の研修会 in 鳩山**

秋の収穫時期に備え、イノシシ、シカの被害を防ぐための研修会を開催します。専門家の話をきいたり、被害の防除についての疑問にお答えします。ぜひ、ご参加ください。
日時 8月21日(水)午後1時～3時30分(無料)
場所 町中央公民館 第1研修室
講師 県農業技術研究センター 古谷 益朗氏
問合せ はとやま環境フォーラム 加藤 ☎ 090-9386-0172



このページでは、皆さんのコミュニティ活動や各種協議会・委員会などの活動に関連する記事や、皆さんからお寄せいただいた情報を掲載します。

◆情報は、掲載希望月の前々月末日までに、役場政策財政課(〒350-0392 鳩山町大字大豆戸184-16・TEL296-1212・FAX296-2594・Eメール h220@town.hatoyama.lg.jp)にお寄せください。

鳩山高校生徒会とともに啓発活動

「第69回社会を明るくする運動」による啓発活動

7月12日、「第69回社会を明るくする運動」に伴う啓発活動と出発式が行われ、保護司と更生保護女性会会員の皆さんが、犯罪や非行をなくし、立ち直りを支える地域づくりについての啓発活動を行いました。

啓発活動は、県立鳩山高等学校で生徒たちの登校時間にあわせて行われ、同校の生徒会も活動に参加していただきました。その後、町役場で行われた出発式では、藤堂保護司から町長へ、内閣総理大臣のメッセージが手渡され、今後の継続的な活動を誓いました。

出発式閉式後は、広報車での町内呼びかけや各小中学校で「社会を明るくする運動作文コンテスト」への協力依頼を行いました。

①集合写真(啓発活動の参加者) ②鳩山高校での活動風景 ③内閣総理大臣のメッセージを伝達する藤堂保護司



鳩山高等学校文化祭「鳩高祭」



今年のテーマは「拓け! 異世界スピリット～羽ばたけ鳩山～」です。多くの方に楽しんでいただける企画の数々とともに、皆さんのお越しをお待ちしています! (入場無料)

日時 9月7日(土)午前9時30分～午後3時
場所 県立鳩山高等学校
内容 学年テーマに沿った展示、レクリエー

ション、模擬店、ステージ発表、ヨーヨー釣り・ボーリング(小・中学生対象)など

速く走る練習をしてみませんか?

同時開催「親子陸上教室」

日時 9月7日(土) 午前9時30分から
場所 鳩山高校グラウンド(雨天時は室内で実施)
内容 50mの計測、走り方の基本的な動き、ラダーを使った動き作りなど(費用無料)
講師 鳩山高校陸上競技部員、顧問
持ち物 飲み物、運動できる服装
申込・問合せ 9月4日(水)までに鳩山高等学校 宮島 ☎ 296-5395 へ

優秀・優良賞を受賞した 15 の市町の各首長が出席

「令和元年度 健康長寿優秀市町村表彰式」



▲ 表彰式後に行われた意見交換会の様子

7月11日、県知事公館において、健康長寿に関する優秀な取組を行った市町村を表彰する「令和元年度 健康長寿優秀市町村表彰式」が行われました。

当日は、受賞した 15 市町の首長が出席し、上田県知事より表彰状が手渡されました。

鳩山町は「健寿ウォーカー頂上決戦」として町健康マイレージ事業を展開。参加者を健寿ウォーカーと呼び「みんな元気で健康長寿」という目標に向けて志気を高め、一体感を持ってウォーキングに取り組んだことや、健寿ウォーカー・ウォーキング部結成記念に作成し、多くの町民にも協力いただいたPR動画「カモンベイビー鳩山」での事業周知等により、最も評価の高い優秀賞を受賞しました。

第 53 回比企郡民体育大会 中間結果

比企郡内において、第 53 回比企郡民体育大会(全 14 競技)が、5月12日～9月2日の日程で開催されています。

今年は、7種目の競技(サッカー、硬式テニス、卓球、9人制バレーボール、剣道、野球、ゴルフ)に、鳩山町の競技団体が出場しています。各競技団体は、日々の成果を発揮し、白熱した試合を繰り広げており、中でも5月19日に開催された「サッカー壮年の部」で、鳩山町が「1位」という輝かしい成績を残されました。



「サッカー壮年の部」において1位を勝ち取った鳩山町代表選手の皆さん

たくさんの願いに彩られた

「第7回七夕&オープンカフェ」

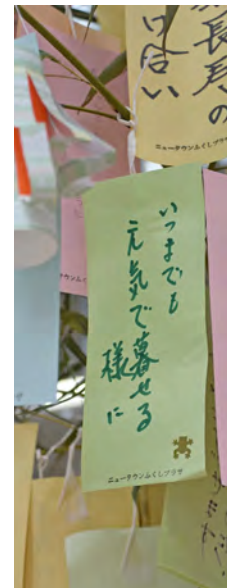

願いの書かれた短冊で会場が彩られました



彩の国ボランティア体験プログラムの一環で中学生がイベントをお手伝い

たくさんのお出演団体がイベントを盛り上げました

7月7日、鳩山ニュータウン内にある鳩山町コミュニティ・マルシェで、ニュータウンふくしプラザのボランティアを中心とした「第7回七夕&オープンカフェ～みんなの思い、願いが繋がる場」が開催され、会場は多くの人でにぎわいました。

住民同士がお互いに手を取り合うまちにしたい、地域を元気にしたいなどの願いが込められたこのイベントは今年で7回目。町民の夢や願いが書かれた短冊飾

りの中、参加者はハーブ茶などを飲みながら、ステージ発表や模擬店など、にぎやかさとつながりを楽しむ1日となりました。

「ニュータウンふくしプラザ」(☎ 290-5469 祝日・年末年始を除く午前10時～午後5時)は誰でも利用できる地域の集いの場です。皆さんが「つながる場」として、サロンや様々なイベントなどを開催しています。気軽にお立ち寄りください。



「はーとんカフェ今宿」でも七夕イベント

7月5日、高齢者の集いの場「はーとんカフェ今宿」で七夕イベントが行われ、ボランティアと参加者の皆さんで楽しいひとときを過ごしました。願いが書かれた短冊の飾りつけの中、参加者は手品や手遊び、合唱、おしゃべりなどを楽しみました。

「はーとんカフェ今宿」は、毎週火・金曜日の午前10時から午後4時まで開設しています(祝日・年末年始は除く)。ぜひ、お気軽にご利用ください。お問い合わせは同施設☎ 296-6776 または町包括支援センター☎ 296-7700 まで。

このコーナーでは、鳩山町コミュニティ・マルシェに関わる人たちをご紹介します。

今永 真弓さん

まちおこし
カフェ
出品者

今年の2月から、「お菓子」を出品している PUTNEY BAKE (パットニーベイク)の今永真弓さんにお話を聞きました。

「マルシェで活動をはじめた経緯と感想を教えてください」

趣味でお菓子作りをしていて、どこかで販売してみたいと思っていました。チラシでマルシェのことを知り、丁度その頃にキッチンができるという話を耳にしたので、活用してみようと思い、利用し始めました。

鳩山町に移住して3年ほど経ちます。マルシェを利用するまで知り合いはほとんどいませんでした。ですが、マルシェを利用するようになってからは、自身のコミュニティが広がり、色々な人たちと交流することができて鳩山町での生活が楽しくなってきました。

「現在の活動内容や商品のアピールポイントなどを教えてください」

週に一度、菓子製造室を使ってお菓子

作りをしています。

現在販売しているのは、シフォンケーキとマカロンです。一般的なマカロンは、合成着色料を使用しているものが多いのですが、PUTNEY BAKEでは、食物や植物由来の天然のものを使用していて自然な色合いになっています。

また、夏の間はひんやり冷たいカップデザートなども販売予定です。

「今後の抱負などを教えてください」

今後は、地産の野菜や果物を使ったお菓子も作ろうと考えています。

ふとした時に、「またPUTNEY BAKEのお菓子が食べたいな」と思ってもらえるようにこれからもがんばります。

「また食べたい」と思ってもらえるお菓子作りを



▲ PUTNEY BAKE さんが作ったシフォンケーキとマカロン(写真上)。

今年の夏から販売を予定しているカップデザートとシフォンケーキサンド(写真下)。

夏休み限定！

「シェア・オフィス学生無料キャンペーン」を開催します

まだマルシェに来館したことのない学生の皆さん、この機会にぜひ、個室でゆっくり勉強できる「シェア・オフィス」を利用してみませんか。(利用料無料)

- 対象 高校生、専門学生、大学生
- 期間 7月19日(金)～9月1日(日)
- 利用時間 午前9時～午後1時、午後1時～午後5時のいずれかの区分で最大4時間まで

■特典 マルシェのLINE@に登録した上でキャンペーンを利用すると、お一人分のカルピスが1杯無料。友達を紹介すると、全員分のカルピスが1杯無料。

■注意事項 利用は当日先着順となり、予約はできません。個室は1部屋1人の利用となります。2人以上での勉強やチャットなどで声を出しながらの利用は禁止です。

場所・問合せ 鳩山町コミュニティ・マルシェ ☎ 272-7528 (祝日を除く。午前9時～午後5時)

子育て中の方・これから子育てを経験する方におすすめ

「ことばの発達講座」受講者を募集します！

昨年度も開催した、小児分野専門の言語聴覚士による「ことばの発達講座」を今年度も開催します。「ことば」の発達について学び、子どもとどのように関わればいいのかを改めて考えてみませんか？これから子育てを経験される方や子育て支援をされている方などのご参加をお待ちしています。

- 対象：妊婦、子育て中の方、子育て支援をされている方等
- 日時：8月30日(金)午前10時～11時30分
- 場所：子育て包括支援センター「ぴっぴ」
- 講師：新井 美由紀 氏(言語聴覚士)
- 持ち物：筆記用具
- 申込・問合せ：子育て世代包括支援センター「ぴっぴ」
☎ 298 - 1136 へ

※託児を希望される方は、申込時にご連絡ください。
お子さまのお世話に必要なものをお持ちください。



しゃべってはいるけれど、何を話しているかわからない
言葉がでない、遅い
どもってしまうが治るのか

子どもの成長には個人差があり、中でも気になるのが「ことば」の発達です。専門家の話を聞くことで、今抱えている不安を解消できたり、子どもとのよりよい接し方を見つけることができるかもしれません。

「手作業の会」×「ぴっぴ」のコラボ企画！参加者を募集します

「クラフトバンドでバスケットを作ろう！」



高齢者を対象に心身の活力を取り戻すための事業を行っている「手作業の会」と、子育て世代包括支援センター「ぴっぴ」がコラボした、ものづくり企画です。

今回はクラフトバンドを使って、かごを手作りします。

子育てなどががんばっている皆さん。たまにはひと息ついて、気分転換する時間をもってみてはいかがでしょうか？

「手作業の会」の皆さんが優しく丁寧に教えてくれる間、隣の部屋でボランティアの方々がお子さんと遊びます。

クラフトバンドってなに？

「クラフトバンド」とは、牛乳パックや古紙などの再生紙でできている手芸用の紙ひもです。

カラーが豊富で、ものづくりの際には、いろいろな配色を楽しめます。

- 対象 乳幼児を持つ保護者
- 日時 8月21日、28日(いずれも水曜日)午後1時～午後3時 ※2日参加で1回コースです。
- 場所 総合福祉センター 図書室
- 定員 6人(応募多数の場合は抽選を行います。)
- 参加費 300円(材料費込)
- 持ち物 洗濯ばさみ 10個
お子さんのお世話に必要なもの
- 申込・問合せ 町子育て世代包括支援センター「ぴっぴ」☎ 298 - 1136 へ

もうお持ちですか？「マイナンバーカード」



子育てに関する様々な申請や届出をオンラインで行うことができる「マイナポータル」を利用するには、マイナンバーカードが必要です。ぜひ、マイナン

バーカードを取得しましょう。カード発行に関するお問い合わせは、役場町民健康課☎ 296-5891 まで。



子育てカレンダー 8月中旬～9月上旬



Enjoy

8/5(月) ぽっぽイベント

対象: 子育てに興味・関心のある方 **時間:** 午前11時から **内容:** 「親子で動くおもちゃを作ろう」 **出演:** 鳩山町子育てネットワーク くるっくー **参加費:** 無料(申込不要) **場所・問合せ:** つどいの広場(ぽっぽ) ☎ 296-7733

9/12(木) ママパパ教室

内容: 赤ちゃんのお風呂の入れ方とコツ **対象:** 妊婦とその家族(対象者には開催日の1か月前に個別通知します) **時間:** 午前10時～11時30分 **場所・問合せ:** 町子育て世代包括支援センター「ぴっぴ」(町保健センター内) ☎ 298-1136

火水木 ひばりキッズルーム

対象: 【カンガールーム(水)】0歳児(生後3か月から)、1歳児 【コアラールーム(火・木)】2歳児、3歳児 **時間:** 午前10時～正午 **内容:** お散歩、折り紙制作、クッキング、伝承遊び、ごっこ遊び、水遊びなど **場所・問合せ:** ひばり子育て支援センター ☎ 296-5694

水曜日 はとっこひろば「にこここ」

時間: 午前10時30分～午後0時30分(水曜日以外にも遊び場は開いています) **参加費:** 無料(申込不要) ※9月11日(水)は「みんなで作ろう お月見壁かざり」を開催。 **問合せ・場所:** ニュータウンふくしプラザ ☎ 290-5469

すくすく

8/20(火) 乳児健診

対象: ①平成31年3月～4月生まれ ②平成30年9月～10月生まれ **受付:** ①午後1時15分～30分 ②午後1時35分～50分 **内容:** 問診、歯科相談、内科診察、絵本の紹介、離乳食相談など **場所・問合せ:** 町保健センター ☎ 296-2530

8/26(月) 妊婦・乳幼児健康相談

対象: 妊婦・生後4か月～4歳 **時間:** 午前9時30分～11時 **内容:** 身体計測、健康相談、栄養相談 **持ち物:** 母子健康手帳 **場所・問合せ:** 町子育て世代包括支援センター「ぴっぴ」 ☎ 298-1136

8/29(木) 3歳児健診

対象: 平成28年4月～6月生まれ **受付:** 午後1時15分～45分 **内容:** 身体計測、問診、保健相談など **場所・問合せ:** 町保健センター ☎ 296-2530

町立鳩山幼稚園保育体験は、8月中旬から9月上旬までお休みです。(問合せ: 町立鳩山幼稚園 ☎ 296-0592)

Meet Book

8/17・9/7(土) こどもおはなし会



絵本を読み、折り紙をします。
時間: 午前10時30分～11時

場所・問合せ: 町立図書館(おはなしコーナー) ☎ 296-5660

8/23(金) うさぎちゃんの部屋

絵本の読み聞かせと手遊びです。
内容: 「きゅうりさんととまとさんとたまごさん」「らっこちゃん」
時間: 午前11時～11時30分
場所: つどいの広場ぽっぽ(多世代活動交流センター内) **問合せ:** 町立図書館 ☎ 296-5660



育児や学校のこと、一人で悩まず相談を

ひばり子育て相談(電話相談)

外出するのはちょっと大変という方に、保育士・看護師が適切なアドバイスをします。

受付時間: 平日(月～金) 午前9時～午後5時 **問合せ:** ひばり子育て支援センター ☎ 296-5694

教育相談

日時: 9月5日(木)・12日(木)・19日(木)・26日(木)
午前10時～午後4時
場所・問合せ: 町立鳩山中学校 さわやか相談室 ☎ 296-2230

よい子の電話教育相談

(24時間 365日対応)

◆保護者専用

☎ 048-556-0874、Eメール相談 soudan@spec.ed.jp

◆18歳以下の子ども専用(無料)

☎ # 7300 または 0120-86-3192

はとつ子 ひろは みっず



皆さんからの
写真募集中!



投稿方法の詳細は、町ホームページをご覧ください。



仲良く七五三の写真を撮りました
えみりちゃん(3歳)・えれなちゃん(5か月)

今月のおすすめ絵本



※「うさぎちゃんの部屋」で読み聞かせを体験できます。詳細は27ページをご覧ください。



このコーナーでは、町立図書館「らいぶらりい・メイ」投稿コーナーの絵などを紹介しています。



たなか まなちゃん
(小学2年生)



うねた あさひちゃん
(4歳)



さと あいりちゃん
(4歳)

↑ 保管用などに穴あけをする方は、この印を目安にしてください。

人口と世帯
7月1日現在
()は対前月比

人口	13,736人 (0)
男	6,732人 (+ 2)
女	7,004人 (- 2)
世帯	6,019世帯 (+ 12)
6月の出生数	4人

8月の納税・納付

町・県民税	(第2期)
国民健康保険税	(第2期)
後期高齢者医療保険料	(第2期)
介護保険料	(第2期)

◆納期限を過ぎないように、コンビニ納付や口座振替をご利用ください。

編・集・室

7月は、近年まれに見る長期的な梅雨の影響で、思うような夏を過ごせていない方も多いと思います。これから、暑さが増し水辺に近づく機会も増えると思いますので、水難には十分注意するよう心がけましょう。(杉田)

【訂正とお詫び】 「広報はとやま」7月号の8ページに記載した「10月から幼児教育・保育の無償化が始まります」の表内「障害児通園施設 無償」は「3～5歳児のみ無償」の誤りでした。訂正してお詫びいたします。

広報はとやま no.571 (令和元年8月1日発行)

この広報紙は再生紙を使っています。

編集: 鳩山町役場政策財政課 埼玉県比企郡鳩山町大字大豆戸184-16
TEL049-296-1211 FAX049-296-2594

公式WEBサイト <http://www.town.hatoyama.saitama.jp>

公式フェイスブック <https://www.facebook.com/hatoyamatown>

公式ツイッター <https://twitter.com/hatoyamatown>

町では、広く皆さんに周知するため、イベントなどの際に撮影した写真や動画を、広報紙やインターネット上に掲載する場合がございます。皆さまのご理解と協力をお願いいたします。

なお、掲載することに不都合がある場合は、お手数ですが、撮影時にお声がけいただけますようお願い申し上げます。
※紙面に掲載している写真は、一部イメージ写真を使用しています。

