

Hatoyama

広報はとやま

2017.6.1
no.544



横断中も左右を確認

2p 7月オープン「鳩山町地域包括ケアセンター」「鳩山町コミュニティ・マルシェ」

5p 鳩山町自殺対策計画策定委員会委員公募

6p 鳩山町を安全に進もう

8p 「はとやま毎日1万歩運動」の効果

12p 鳩山町新規就農相談会

16p ニュータウンふくしプラザセタ&オープンカフェ

17p 焼き物づくり体験で須恵器・瓦を作ろう

21p レポート「おしゃもじ山つつじ祭」

22p 風しん抗体検査等を受けましょう

「鳩山町地域包括ケアセンター」オープン

鳩山町では、団塊の世代の方が75歳以上となる平成37年には、65歳以上の高齢者人口割合が50%になると推計(第6期介護保険事業計画)され、2人に1人が高齢者になる見込みです。そこで、町では高齢者が可能な限り住み慣れた地域で、生活を継続することができるための施設を、旧松栄小学校内に整備しました。今月号では、2月に開所した「介護老人福祉施設 鳩山松寿園東館」に続き、隣接して7月2日(日)にオープンする「地域包括ケアセンター」の概要をご紹介します。

3つの機能を有する施設

地域包括ケアセンターは、在宅で生活する高齢者の皆さんなどを支援するため、3つの機能(地域包括支援センター、地域の交流スペース、デイサービスセンター)を有しています。

地域包括支援センター

高齢者を対象とした包括的な相談や支援を行う施設で、主任ケアマネージャー、社会福祉士、保健師などが連携を取りながら高齢者の介護や健康、認知症、権利擁護に関することなど、さまざまな相談や悩みごとに対応していくとともに、各種介護予防事業も実施していきます。(現在、保健センターに併設している地域包括支援センターが移設するものです。)

地域の交流スペース

面積約600㎡の屋内空間で、リハビリや体操教室などの介護予防事業や健康づくり事業、子どもから高齢者まで多世代が交流できる事業を開催するほか、町の健康診断や選挙の投票所、さらに災害時には避難所としても利用する予定です。なお、地域交流スペースの利用予約などについては、4ページをご覧ください。

デイサービスセンター

療養通所介護ががん末期、難病などで常時看



多世代活動交流センター屋上から地域包括ケアセンターを臨む

- ① 介護師による観察が必要な方を対象としたデイサービスです。
- ② 訪問看護
主治医により訪問看護が必要と認められた方に対して、医療保険や介護保険を使ってサービスを提供します。
- ③ 居宅介護支援事業
介護を必要とされる方が適切なサービスを利用できるように、ケアマネージャーが心身の状態や生活環境を配慮し、本人と家族の要望に沿ったケアプランを作成します。
- ④ 医療・在宅療養支援に関する相談

施設に常駐する看護師による医療の相談窓口を設置し、在宅で生活する、医療が必要な高齢者やその家族を支援します。

- ⑤ 医療・介護者・ボランティアの研修
医療・介護関係機関等と連携し、療養通所介護や訪問看護などの研修を通して、保健医療福祉の連携・協働の重要性について学び、医療・介護に関わる人材育成に努めます。

問合せ 鳩山町地域包括支援センター
TEL296-7700
FAX298-0077

鳩山町 コミュニティ・マルシェ

親しまれる施設となるよう願いをこめて第5回七夕&オープンカフェ(ニュータウンふくしプラザ)といっしょに、7月1日(土)にオープン

鳩山町は、国の地方創生加速化交付金の採択を受け、鳩山ニュータウン地域のアクティブ化を目的とした「鳩山町生涯活躍のまち構想推進による住宅団地アクティブ化事業」を進めています。鳩山町コミュニティ・マルシェは、この住宅団地アクティブ化事業を具体的に展開するため、タウンセンター内の空き店舗(旧西友リビング館)を町が取得して整備を進めている複合的な拠点施設です。

マルシェ内には、「ニュータウンふくしプラザ」「まちおこしカフェ」「移住推進センター」「シェア・オフィス」などが配置されますが、「まちおこしカフェ」を除いた施設が、「第5回七夕&オープンカフェ」(詳細は16ページ参照)といっしょに、7月1日(土)にオープンします。

コミュニティ・マルシェは「町民参加型で、自立性が高く、魅力的な管理運営」を目指していきます。

なお、まちおこしカフェは、7月1日からカフェ運営者の募集を開始し、9月1日からのオープンを予定しています。

問合せ 役場政策財政課
TEL296-1212 FAX296-2594

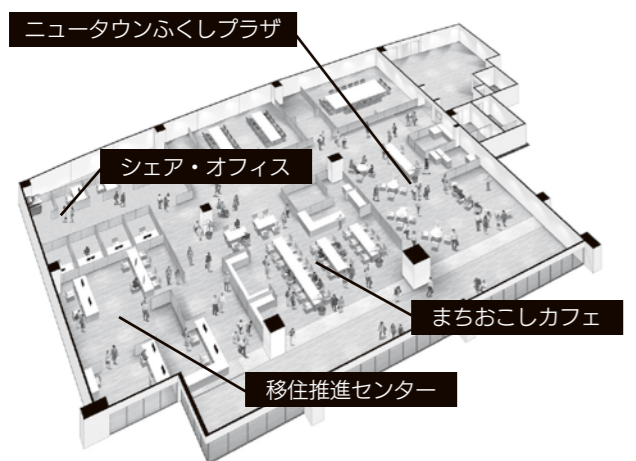

コミュニティ・マルシェ内のイメージ

地域包括ケアセンターの開所にあわせて開催

「開所式典・講演会・施設内覧会」

期日 平成29年7月2日(日)
場所 地域包括ケアセンター

内容

- 第一部 開所式典(午前10時~10時30分)
 - ・開式、式辞、祝辞、施設の概要説明等
- 第二部 開所記念講演会(午前10時30分~正午)
 - ・演題「健康長寿のまち はとやま」をみんなでつくろう」
 - ・講師 後藤 純先生(東京大学 高齢社会総合研究機構 特任講師 工学博士)
 - ・定員 200人(費用無料・申込不要)
- 内覧会(正午~午後5時)

問合せ 鳩山町地域包括支援センター
TEL296-7700 FAX298-0077

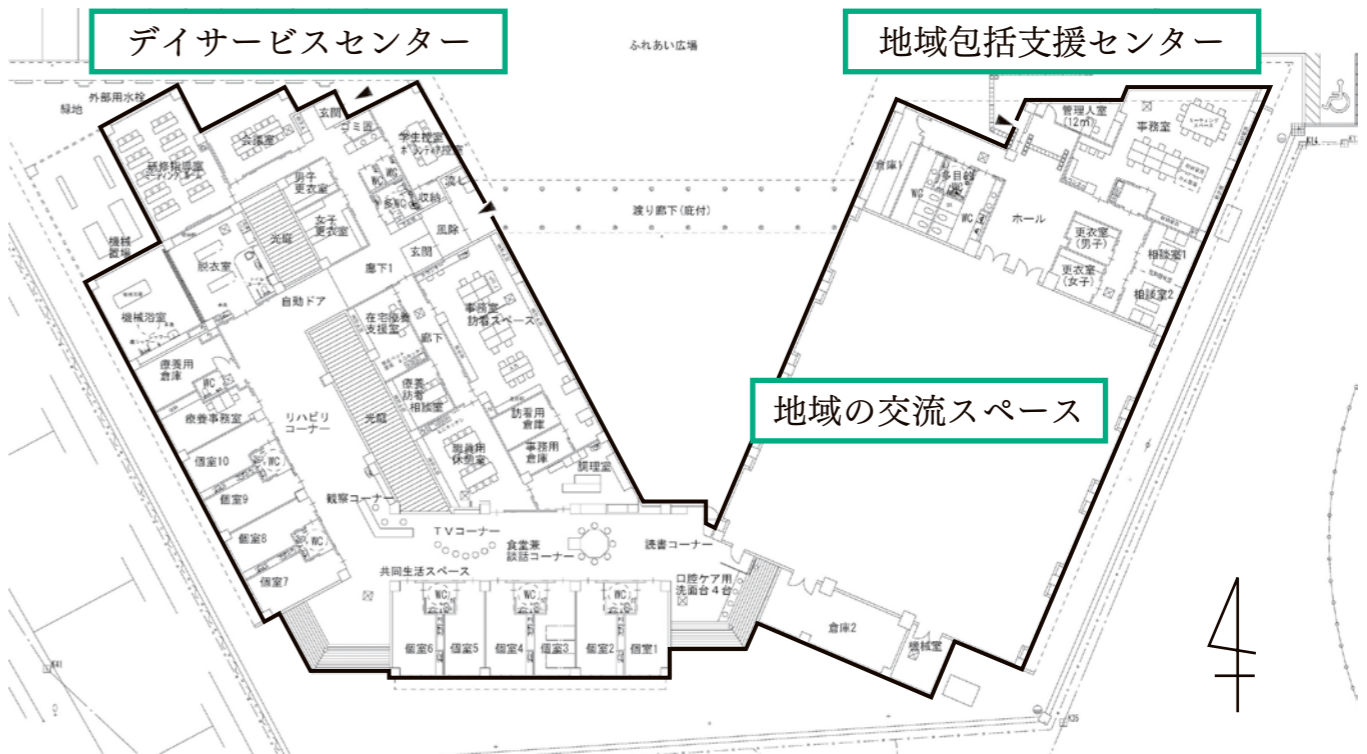

公募 します

大切な命を守るため、ご協力くださいませんか 鳩山町自殺対策計画策定委員会委員

町では、誰も自殺に追い込まれることのない社会の実現を目指し、総合的な自殺対策の拡充を図るため、鳩山町自殺対策計画を策定します。誰も自殺に追い込まれない、住み心地のよい町づくりに向け、ご意見・ご協力くださる方を募集します。

▶**応募資格** 次の①～④にすべて該当する方

- ①本町に引き続き1年以上住所を有する方
- ②平成29年4月1日現在において、満20歳以上の方
- ③応募日現在において、本町の審議会等に2件以上の公募委員となっていない方

④審議会等の公募委員就任回数が過去5回以上でない方

▶**募集人員** 2人(男女各1人)

▶**報酬等** 会議1回につき2,500円

▶**任期** 委嘱日(平成29年7月中旬ごろ)～平成31年3月31日

▶**応募方法** 役場健康福祉課(庁舎1階)、町保健セ

ンター、役場東出張所に備えてある応募用紙に必要事項を記入の上、6月23日(金)(必着)までに、前記のいずれかに提出してください。(土・日曜日を除く午前8時30分～午後5時。郵送の場合は町保健センター宛)

▶**委員の決定** ①応募者が募集人員に満たない場合は、応募資格を確認の上、原則として応募者を委員に決定します。

②応募者が定員を超えた場合には、公開抽選により委員を決定します。

▶**公開抽選** 6月29日(木)午後2時から(町保健センター2階会議室)

※結果については、応募者全員にお知らせします。

▶**問合せ** 〒350-0324 鳩山町大字大豆戸183-1

鳩山町保健センター 管理予防担当

TEL296-2530、FAX296-2832

受講生 募集

「手話講習会(入門編)」(手話奉仕員養成講習会)



約半年にわたって、楽しく手話を学びます。

手話技術を習得して、聴覚障がい者とのコミュニケーションを深めてみませんか。

▶**応募資格** 次の①②のすべてに該当する方

- ①鳩山町に在住・在勤・在学する18歳以上の方(ただし、高校生は除く)
- ②全日程出席できる方

▶**内容** 厚生労働省手話奉仕員養成カリキュラムに準じた実技講習(19回)と特別講演(1回) ※実技講習を15回以上および特別講演を履修された方には修了証を交付します。

▶**日程** 7月27日(木)～12月14日(木)までの

毎週木曜日

▶**時間** 午前10時～正午

▶**場所** ニュータウンふくしプラザ

▶**講師** 埼玉県聴覚障害者協会
比企聴覚障害者の会

▶**アシスタント** 鳩山手話サークル「つくし」

▶**費用** 3,240円(テキスト代)。ただし、(社福)全国手話研修センター発行の手話奉仕員養成テキスト「手話を学ぼう手話で話そう」をお持ちの方は不要。

▶**募集人員** 15人

▶**申込方法** 6月5日(月)から7月5日(水)の間に、住所・氏名(ふりがな)・年齢・電話番号(在勤・在学者は勤務先、学校名)、受講経験、テキストの有無を明記の上、電話・はがき(当日消印有効)・ファックス、役場健康福祉課窓口のいずれかの方法で、お申し込みください。後日、応募結果を通知します。

▶**あて先・問合せ**

〒350-0392 鳩山町大字大豆戸184-16 鳩山町役場健康福祉課 TEL296-1241、FAX296-3390

行政T**o**picks



役場の開庁時間
月曜日～金曜日
午前8時30分～午後5時15分
☎049-296-1211(代表)

受付は
6月26日(月)
から開始

鳩山町地域包括ケアセンター 「地域の交流スペース」利用予約方法

7月2日(日)に開所する地域包括ケアセンター内の「地域の交流スペース」は、町の介護予防事業や住民のサークル活動など、さまざまな地域活動に利用できます。

7月の開所に先立ち、利用予約を開始しますので、皆さんの活動場所として、ぜひご活用ください。

▶**開館時間及び休館日** 年末年始(12月28日～1月3日)を除く午前9時～午後9時

▶**使用料**

区分	平日	土・日曜日・祝日
午前(午前9時～正午)	1,200円	1,500円
午後(午後1時～5時)	1,600円	2,000円
夜間(午後5時～9時)	2,000円	2,400円

※町民以外が利用する場合や、団体使用時で当該団体の半数以上が町外の方で構成されている場合は5割増。

※使用料の減免等は、右記までお問い合わせください。

▶**予約方法等** 地域包括ケアセンター事務室(松ヶ丘



4-1-1。旧松栄小学校地内)に備えてある申請書に必要事項を記入し、お申し込みください。

申請は、使用する日の属する月の1月前の月の初日(その日が土・日曜日、祝日に当たる場合は、その直前の日)から受け付けます。

▶**受付日時** 月～金曜日 午前8時30分～午後5時

※受付開始は、6月26日(月)からです。

▶**問合せ** 地域包括支援センター☎296-7700



臨時福祉給付金(経済対策分) 申請受付中

平成26年4月から消費税率が引き上げられたことに伴い、所得の低い方々への負担の影響を軽減するため、制度的な対応を行うまでの間の、暫定的・臨時的な措置として、「臨時福祉給付金(経済対策分)」を支給します。

▶**支給対象** 平成28年度分住民税(均等割)が課税されない方。ただし、次の場合は対象外です。

- ・住民税において課税者の扶養となっている場合
- ・生活保護制度の被保護者となっている場合 など

▶**支給額** 支給対象者1人につき15,000円

▶**申請先** 役場健康福祉課(庁舎1階)または役場東出張所

▶**申請方法** 申請書(5月中旬に該当になると思われ

る方に郵送済みです。また、役場健康福祉課でも入手可)を記入の上、前記申請先に提出。

▶**申請期限** 11月15日(水)まで

※原則として、申請期間外の申請は受付られませんのでご注意ください。

▶**給付金の受取方法** 申請書に記載した指定口座に入金(平成29年6月下旬を予定)

※金融機関口座を持っていないなど、振込みによる支給が困難な場合には窓口で受け取ることができます。

▶**問合せ【申請に関する事】** 役場健康福祉課 地域福祉担当☎296-1241

【制度に関する事】 厚生労働省給付金専用ダイヤル☎0570-037-192

あなたは
大丈夫？

見直そう「安全行為」と「危険行為」

自転車



- 車道の左側を通行し、やむを得ず歩道を通行する場合は、歩行者優先で車道寄りを徐行しましょう。
- 子どもはヘルメットを着用しましょう。
- 夜間はライトと反射材を付けて通行しましょう。
- ✕ 道路の急な横断や方向転換は危険です。
- ✕ 自転車に乗りながら傘をさす、犬の散歩をするなど、危険な片手運転はやめましょう。

歩行者



- 道路を横断するときは、渡る前はもちろん、横断中も安全確認を徹底しましょう。
- 夜間は黒い服を避け、反射材をつけましょう。
- ✕ スマートフォンを見ながら歩くなどの行為は、周囲の状況を察知できず危険です。
- ✕ 道路への急な飛び出しはとても危険な行為です。絶対にやめましょう。

ドライバー



- 交差点では、左折時の巻き込みや右折時の衝突を防ぐため、周囲の安全確認を徹底しましょう。
- 子どもや高齢者の行動や特徴を理解し、一時停止や徐行など、思いやりのある運転をしましょう。
- ✕ スピードの出し過ぎや車間距離の詰め過ぎは、不測の事態に対応できず危険です。
- ✕ 前方不注意となる行為は絶対にやめましょう。

「交通安全教室」からのひとロメモ



小さな子どもの視野は90度程度と言われています。そのため、安全確認は、きちんと首を振った後に1秒程度止め、きちんと周囲を見ることが大切です。

また、自転車に乗るときは右足をペダルにかけてから乗る方が危険を避けやすくなります。自転車は道路の左側通行のため、車道側に体が傾くのを防ぎ、大きな事故を回避できます。



これからも、交通事故を防ぐために 鳩山町を安全に進もう

■ 4月下旬から、町内の小中学校で、西入間警察署の署員による「交通安全教室」が行われました。4月25日、今宿小学校では、1・2年生が道路の安全な渡り方を、3～6年生が安全な自転車の乗り方など、「自分の命は自分で守る」方法を、実践形式で学びました。

町では、交通安全を推進するため、地域の要望などに応じて、カーブミラーの設置や交通安全対策工事など、ハード面の整備を進めています。しかし、悲惨な交通事故を防ぐために一番大切なことは、一人ひとりが交通ルールとマナーを守ることです。

さらには、「もしかしたら」といった、不測の事態に備える意識を持つなど、通り慣れた道でも、油断せず道路等を通行する心構えも重要です。

事故につながりやすい危険な行為や場所を知る

交通事故の多くは、特定の要因によって発生しています。言

鳩山町では、地域の皆さまの立哨活動や声かけなどの力もあり、4月22日を迎え、町内の交通死亡事故ゼロ継続3,000日を達成しました。交通事故により尊い命が失われるという悲劇が、8年以上も起きていないことは大変素晴らしいことです。

しかし、平成28年中の町内での人身事故は32件、負傷者数は42人と、まだまだ手放しでは喜べない状況です。

今月号では、今後も悲劇を生まないために、町内の人身事故の特徴を踏まえて、私たち一人ひとりが気をつけるべきことをお知らせします。

問合せ：役場生活環境課 生活安全担当
☎ 296-5894

要注意!

過去の人身事故発生状況からみる 町内の危険場所



プチプラザ前交差点(松ヶ丘)



石今橋北交差点(石坂)



今宿交差点周辺(赤沼・今宿)



今宿交差点およびその周辺
2つの県道が交差する、交通量の多い交差点です。通勤時間帯は余裕を持った運転をお願いします。

プチプラザ前交差点付近
中学生や高校生なども多く利用する交差点です。ドライバーは、右折・左折時は特にご注意ください。

石今橋北交差点付近
県道と坂戸市方面への道が交差する交差点です。自転車の通行者も多いので注意をお願いします。

交差点進入時は、一人ひとりが速度を抑え、周囲の安全確認を徹底しましょう！

※地図の出典元：「埼玉県交通事故ハザードマップ2017」（埼玉県警察ホームページに掲載）内の事故発生分布図。

い換えれば、危険な要因を各自が改めて認識し、回避することで、交通事故は防げるということになります。

7ページで掲載している「安全行為・危険行為」は、これまでの交通事故を踏まえた内容です。一人ひとりが日々の行動を見直し、徹底するようお願いいたします。また、交通事故多発地点を通るときには特に注意が必要ですが、それ以外の場所でも、「安全確認の徹底」や「思いやり運転」などを心がけましょう。

鳩山町が、さらに「安心・安全」なまちとなるよう、皆さま、ぜひご協力ください。

鳩山町の平成28年中の人身事故の特徴

- 時間帯** 昼間の事故が多く、12～15時が最多
- 年齢層** 当事者は65歳以上が最多の40.6%、負傷者は高校生・20代が最多
- 状態別** 負傷者の69.0%が四輪車
- 原因** 前方不注意が最多の37.5%



交通死亡
事故ゼロ継続
3,000日達成

■ 交通死亡事故ゼロ継続3,000日は、現在続いている記録としては県内最長となりました。4月24日には、西入間警察署で感謝状の授与式が行われ、町、西入間交通安全協会鳩山支部、鳩山町交通安全母の会、西入間地区安全運転管理者協会の皆さんに対し、西入間警察署長から感謝状が授与されました。

「はとやま毎日1万歩運動」の効果をお知らせします

6月よりウォーキングが始まった「はとやま毎日1万歩運動」。今月号では、平成28年度事業前後の変化から、良い効果が見られた主な検査・測定項目についての結果をお伝えします。

参加者の約3割がほぼ1万歩

参加者一日あたりの平均歩数（※）は、平成27年度からの継続参加者が8519歩（男性9488歩、女性7874歩）、平成28年度からの新規参加者が9838歩（男性1万3877歩、女性7041歩）でした。全体の約3割にあたる44人は、ほぼ毎日1万歩以上を歩いていました。

※6か月間にわたり歩数記録表を提出した139人の一日あたりの平均歩数

血糖値改善は6割超

血液検査では、事業前後に5項目を検査しました。その結果、継続参加者のヘモグロビンA1c（過

去1〜2か月の平均血糖値を反映する検査）の値が、「基準値内にならなかった」もしくは「基準値内にはなかったが減少した」という参加者が6割を超えました。

腹囲の減少、脚伸展筋力・足関節底屈筋力の向上

身体測定では、継続参加の女性において腹囲が1.7cm減少しました。また、体力測定では、特に脚伸展筋力および足関節底屈筋力の向上が認められました。

国保医療費は参加群と対照群との差が1万円以上

この事業では、一人当たりの平均医療費（年間医療費の月額平均）の分析も行いました。

参加群の分析対象者は、国民健

康保険加入者97人（継続参加者25人、新規参加者72人）、対照群は参加群と生年月日が近く同性の住民287人です。事業開始とともに参加者の医療費と対照群の医療費との差が開きはじめ、平成28年度事業終了時点（平成28年11月）では、参加群と対照群との平均医療費の差が、1万円以上となりました。

▼問合せ 町保健センター 296-12530

大東文化大学 スポーツ・健康科学部の 瑠子友男先生に事業の効果を伺いました

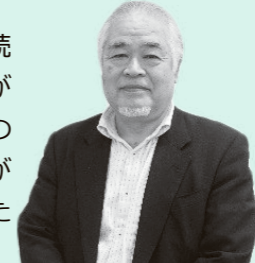

今回の毎日1万歩運動では、継続参加者においてヘモグロビンA1cが低下したことが示されました。このことは、毎日歩くことによって体が糖を燃焼しやすい体質に変化したことによるものです。

また、エネルギー源として貯蔵されていた内臓脂肪が消費されたことによって、腹囲が減少した参加者が多く見受けられました。内臓脂肪は女性に比較して男性の方が減少しやすいと言われていますが、本事業では、継続参加の女性においてのみ腹囲が顕著に低下していました。男性の参加者も「継続はチカラなり」でがんばってください。

介護が必要となった主な原因の一つに、骨折・転倒（男性は5.6%、女性は15.1%）が挙げられています。一方、転倒経験のある高齢者を対象にした研究では、転倒高齢者は非転倒高齢者に比較して脚筋力やバランス能力が低く、歩行速度が遅いことが報告されています。また、バランス能力、脚筋力、歩行速度には相互依存関係があり、どれか一つでも低下することで転倒の確立が高くなります。

現在、高齢者のバランス能力を直接鍛錬できるトレーニングは残念ながら存在しません。となると、歩行訓練が筋トレしか転倒を予防する手立てはないということになります。毎日1万歩運動では、歩行速度と脚筋力の向上が認められたことから、①内臓脂肪の低下がメタボリックシンドロームを改善、②歩行速度や脚筋力の向上がサルコペニア（筋力や身体機能の低下症候群）やロコモティブシンドローム（運動器症候群）を改善、③転倒予防がフレイル（高齢により筋力や活動が低下している状態。虚弱）を予防、④健康寿命の延伸につながることで医療費を抑制する、という効果があると言えます。

つくろう伸ばそう 元気のもと 平成29年度 さわやか健康教室

参加者募集

毎日をいきいきと過ごすための体づくりと心づくりに欠かせない「運動」「食事」「人や地域との関わり」を中心に、シニア世代を楽しむ秘訣が学べるお得な講座です。



※この教室は「鳩山町健康づくりサポーターの会」との協働事業として、また、東京都健康長寿医療センター研究所との共同研究事業の一環として開催します。

対象：町内在住の65歳以上の方
会場：町地域包括ケアセンター（⑧のみ保健センター）
期日・内容：下表のとおり（全10回）

期日	教室の内容(予定)
①7月25日(火)	開講式、体力測定(1)
②8月1日(火)	運動(ロコモ予防)講座Ⅰ 食の講座Ⅰ
③8月8日(火)	効果的なコミュニケーション講座、茶話会
④8月22日(火)	食の講座Ⅱ
⑤9月5日(火)	公開講座「認知症予防のABC」
⑥9月12日(火)	運動(ロコモ予防)講座Ⅱ
⑦9月26日(火)	口と歯の健康講座
⑧10月3日(火)	食の講座Ⅲ(調理実習、会食)
⑨10月17日(火)	体力測定(2) 地域健康教室の紹介
⑩10月31日(火)	茶話会、閉講式等

時間：いずれも午前10時～正午頃(受付は午前9時20分から)

※受付後、毎回、血圧測定(健康相談含む)を行います。プログラムにより時間を延長する場合があります。

定員：30人(新規の方を優先)

費用：無料 ※ただし、調理実習は自己負担あり。

その他：◆毎回体操を行いますので、運動できる服装でお越しください。◆6回以上出席された方には、修了証書をお渡しします。修了者は、健康づくりサポーターとして活動することができます。

申込・問合せ：7月21日(金)までに地域包括支援センター TEL296-7700、FAX298-0077 へ。

年に1回、メタボ予防に重点を置いた健診「特定健診・いきいき長寿健診」を受けましょう

5月号(15ページ)でお伝えしたとおり、平成29年度の「特定健診」「いきいき長寿健診」を、かかりつけ医などの医療機関で受診する個別健診として申し込まれた方へは、5月下旬に「受診券」と「受託医療機関一覧」を郵送しました。

健診を受ける際には、「受診券」と「被保険者証」が必要となりますので、受診当日は忘れずに医療機関にお持ちください。

「特定健診」「いきいき長寿健診」は、メタボリックシンドロームの予防に重点を置いた検査です。対象の方は、特定健診が1,000円、いきいき長寿健診が800円の自己負担で受けられますので、ぜひこの機会に受診しましょう。

対象：【特定健診】鳩山町国民健康保険に加入されている方で、受診日当日40歳～74歳の方

【いきいき長寿健診】鳩山町後期高齢者医療保険に加入されている方

実施期間：平成29年6月1日～12月25日
※健診希望で、まだお申し込みが済んでいない場合でも、実施期間内であれば随時申込み可。

申込：町保健センター 管理予防担当 ☎ 296-2530

問合せ：【特定健診】役場町民課 保険年金担当 ☎ 296-5891 【いきいき長寿健診】役場高齢者支援課 高齢者福祉担当 ☎ 296-1210



埼玉県後期高齢者医療健康長寿歯科健診

埼玉県後期高齢者医療広域連合では、前年度75歳になられた後期高齢者被保険者を対象とした歯科健康診査を実施します。お口の健康は全身の健康につながります。疾病予防、健康の維持増進のためにぜひ受診してください。

詳細は、埼玉県歯科医師会・後期高齢者医療広域連合から6月中に届くご案内をご覧ください。

対象：昭和16年4月2日から昭和17年4月1日生まれの方で、後期高齢者医療被保険者証をお持ちの方。

受付期間：7月1日～平成30年1月31日

問合せ：埼玉県後期高齢者医療広域連合 給付課 ☎ 048-833-3130

暮らしの情報

Life Information



試験・就労

税務職員採用試験

税務署や国税局で「税のスペシャリスト」として勤務する税務職員(国家公務員)を募集します。

▼**受験資格** ①平成29年4月1日において高等学校または中等教育学校を卒業した日の翌日から起算して3年を経過していない方および平成30年3月までに高等学校または中等教育学校卒業見込みの方、②人事院が前述①に準ずると認める方

▼**試験日**【第1次試験】9月3日(日)【第2次試験】10月11日(水)〜20日(金)で指定する日(※試験程度は高等学校卒業程度)

▼**申込** 6月19日(月)午前9時〜6月28日(水)(受信用有効)の間に、原則インターネット(<http://www.jinji-shiken.go.jp/juken.html>)で受付。

※インターネット申込ができない場合は下記の関東信越国税局までお問い合わせください。

込みに関する【人事院人材局試験課 ☎03-3581-5311(内線2333)

【前記以外に関する【関東信越国税局人事第二課試験係 ☎048-600-3111(内線2097)

既卒3年以内の方
対象就職面接会

入場料無料、予約不要で企業担当者による面接と企業説明を受けられます。

▼**対象** 高校・専門学校・高等専門学校・短期大学・大学(院)等を卒業後概ね3年以内の方

▼**日時** 6月14日(水)午後1時〜4時(受付は午後0時30分)

▼**場所** 大宮ソニックシティ 地下展示場
▼**持ち物** 履歴書複数枚、ハローワークカード(お持ちの方)。

▼**参加企業** 80社予定。大卒W E B (<http://job.gakusei.go.jp>)「イベント情報」欄に掲載。

▼**問合せ** 埼玉新卒応援ハローワーク ☎048-650-2234

埼玉県内市町村職員採用合同説明会



鳩山町もブースを出します

入場料無料、予約不要、入退場自由で、気になる市町村の人事担当者から特色や仕事の内容、職員の募集内容、勤務条件などについて直接話しを聞くことができます。

※ホームページ (<http://www.hiozukurui.or.jp/navi/event/>)からも詳しい情報がご覧いただけます。

▼**日時** 7月12日(水)午後1時〜6時(入場は午後5時まで)

▼**場所** さいたま市中央区リーナ(さいたま市中央区) くり広域連合 人材開発部 市町村職員担当 ☎048-66416681

お願い

事業系ごみの削減にご協力ください

県・市町村及び清掃関係一部事務組合は、6月と10月に事業系ごみ削減キャンペーンを実施し、事業系ごみの減量化及び再資源化を推進します。

県内では年間約54万トンの事業系ごみが排出されています。鳩山町でも、平成27年度で569・38トン(可燃物569・34トン、不燃物0・04トン)の事業系ごみが排出され、平成23年度から増加傾向です。

10月1日〜31日
▼**事業者の点検内容** 作業工程の再確認、安易な廃棄物処理の見直し、分別リサイクルの徹底、適正処理の再確認。

▼**問合せ** 役場生活環境課 ☎296-5894

農薬は適正に使用しましょう

農薬を使用する際は、ラベルや袋に表示された使用方法や注

意事項を厳守し、ほかの作物への飛散に十分注意してください。また、飲食物の容器(ペットボトル等)を容器として用いないでください。

やむを得ず農薬を散布するときは、散布量は最低限にするようにし、できるだけ、せん定や捕殺など、農薬以外の防除方法を検討しましょう。また、事前に周辺住民や施設利用者等に周知するとともに風向きなどに十分注意し、事故防止に努めてください。

薬物乱用防止運動にご協力を

6月20日から7月19日までは「ダメゼッタイ」普及運動の実施期間です。

麻薬・覚せい剤・大麻・危険ドラッグなどの薬物乱用は、個人の問題にとどまらず、社会全体に危害をもたらします。正しい知識を身につけ、薬物乱用を根絶しましょう。薬物でお困りの人は、ご相談ください。

▼**相談・通報窓口** 坂戸保健所 ☎283-7815

ごみ・資源収集カレンダー

日	月	火	水	木	金	土
6/11	12	13	14	15	16	17
	資A 資B 資P	可 可	資A 不 資B	資A 資紙 資B	可 可	
18	19	20	21	22	23	24
	資A 資B 資P	可 可	不 資A 資B		可 可	
25	26	27	28	29	30	7/1
	資A 資B 資P	可 可	資A 不 資B		可 可	
2	3	4	5	6	7	8
	資A 資B 資P	可 可	不 資A 資B	資A 資紙 資B	可 可	
9	10	…ごみ収集日 A…亀井・今宿地区 B…ニュータウン地区				
	資A 資B 資P					

可…可燃物 不…不燃物・有害ごみ 資紙…紙・布類 資ベ…ペットボトル 資び…びん・かん類 資ア…その他容器包装プラスチック類

6月の休日当番医 ※診療時間 午前9時〜午後5時

日程	医療機関	診療科目	電話番号
4日(日)	松山クリニック(東松山市)	内科	0493-22-6955
11日(日)	木下医院(小川町)	内科、外科、小児科	0493-72-0375
18日(日)	武蔵嵐山病院(嵐山町)	内科	0493-62-7282
25日(日)	いちごクリニック(東松山)	内科、小児科、胃腸科、アレルギー科	0493-36-1115

電話番号		受付時間
休日や夜間の急病相談		
小児救急電話相談	# 8000 または ※048-833-7911	(月〜土) 午後7時〜翌朝7時、(日・祝日) 午前9時〜翌朝7時
おとなの救急電話相談	# 7000 または ※048-824-4199	(月〜土) 午後6時30分〜10時30分まで (日・祝日) 午前9時〜午後10時30分
平日夜間時のお子さんの急病・けがなど		
比企地区こども夜間救急センター	0493-22-2822	【受付】月〜金の午後7時30分〜10時 【診察】月〜金の午後8時〜10時
場所: 東松山医師会病院内(東松山市神明町1-15-10)		



暮らしの『相談室』

6月中旬～7月上旬

■県の法律相談【要予約】

日時：6月13日(火)・27日(火)、7月11日(火)
午後1時～4時 場所：ウエスタ川越4階(県川越比企地域振興センター相談室) 問合せ：県民相談総合センター ☎ 048-830-7830

■町民法律相談【要予約】

日時：7月10日(月) 午前10時～正午 場所：役場3階301会議室 問合せ：総務課 ☎ 296-1214

■行政相談・人権相談【要予約】

日時：6月19日(月) 午後1時～3時 場所：役場3階305会議室 問合せ：総務課 ☎ 296-1214

■行政書士による無料相談会【要予約】

日時：6月28日(水) 午前9時～正午 場所：役場3階305会議室 問合せ：総務課 ☎ 296-1214

■女性相談【要予約】

日時：6月13日(火)、7月11日(火) 午後1時～4時 場所：役場3階304会議室 問合せ：総務課 ☎ 296-1214

■精神保健福祉コミュニティサロン

対象：町内在住の精神障がいのある方とその家族、支援者など 日時：6月22日(木)、7月13日(木) 午後1時30分～午後4時 場所：町ふれあいセンター304会議室 問合せ：健康福祉課 ☎ 296-1241

■ニュータウンふくしプラザ保健師相談会

町の保健師が血圧測定や健康に関する相談を行います。 日時：7月10日(月) 午前10時～11時30分 場所：ニュータウンふくしプラザ(7月から、ふれあいセンター1階の「鳩山町コミュニティ・マルシェ」内に移転します。) 問合せ：健康福祉課 ☎ 296-1241

■消費生活相談

日時：毎週木曜日(祝日を除く) 午前10時～正午、午後1時～3時 場所・問合せ：産業振興課 ☎ 296-5895

■生涯学習相談

日時：毎週水曜日(祝日を除く) 午後1時～4時 場所・問合せ：生涯学習課 ☎ 296-1263

■その他相談

日時：平日(月～金曜日) 午前8時30分～午後5時 場所・問合せ：総務課 ☎ 296-1214

子どもの人権問題に関する相談に、法務局職員と埼玉県人権擁護委員連合会子ども人権委員会委員が秘密厳守で応じます。

▼期間 6月26日(月)～7月2日(日)

▼時間 午前8時30分～午後7時 ※7月1日(土)、2日(日)は、午前10時～午後5時

▼相談電話番号 ☎ 0120-0071110(無料)

▼問合せ さいたま地方法務局人権擁護課 ☎ 048-859-3507

夏季資金融資相談会
鳩山町一曰公庫

資金融資に関する相談をお受けします。(参加無料)

▼対象 町内で事業を営まれる事業者、創業を予定している方

▼日時 7月4日(火) 午前10時～午後4時(予約制)

▼場所 鳩山町商工会

▼申込方法 電話にて受付

▼申込・問合せ 鳩山町商工会 ☎ 296-10591または日本政策金融公庫川越支店 ☎ 246-14171

鳩山町商工会主催
行政書士無料相談会

相続や遺言、各種許認可申請などの相談をお受けします。

▼日時 6月15日(木) 午前9時～正午

▼申込・場所・問合せ 鳩山町商工会 ☎ 296-10591

新築からリフォーム、小さな

工事でも、家のことなら地元建築プロが親切・丁寧な相談を承ります。

▼日時 6月11日(日) 午前10時～午後3時(受付は午後2時20分まで)

▼場所 西友ストア1鳩山店隣広場

▼内容 住宅相談、耐震相談、包丁とき、バザーなど

※相談は無料

▼問合せ 埼玉土建比企西部支部 ☎ 0493-1661120

年金を受け取れる人が増えます

年金

平成29年8月1日から、年金を受け取るのに必要な資格期間が25年から10年に短縮されます。これにより、これまで資格期間が足りずに年金を受け取れなかった方も、10年以上の資格期間があれば年金を受け取れるようになります。

該当の方には生年月日に応じて、7月下旬までの間に段階的に日本年金機構から年金請求書が送付されます。請求書の送付時期は日本年金機構のホームページで確認できますので、請求書がお手元に届いていない方は一度ご確認をお願いします。

なお、ご自身が該当になるのかどうか確認したい場合は、川越年金事務所へお問い合わせください。

▼問合せ 川越年金事務所 ☎ 242-2657

新たな認定農業者が誕生



認定を受けた皆さん

5月2日、役場町長公室で、「農業経営改善計画」の認定書授与式が行われ、新たに申請のあった5組の農業者に、小峰孝雄町長より認定書が授与されました。この認定制度は、農業者が自らの創意工夫に基づき、経営の改善を進めようとする計画を町が認定し、認定を受けた農業者に対して重点的に支援措置を行うものです。

なお、今回認定を受けた法人及び個人は下記のとおりです。

- (写真右から) ◆農事組合法人 泉井営農 ◆田嶋 晴夫氏 ◆農事組合法人 須江機械化組合 ◆農事組合法人 大豆戸 ◆畑 高廣氏

農業にチャレンジしてみませんか
鳩山町新規就農相談会

農業に興味がある！農業を始めたい！農家になるための方法を知りたいなど、初歩的な内容から、栽培品目や販路などの具体的な内容まで、幅広くご相談ください。

- ▶期日 7月1日(土)
- ▶相談時間 午前9時30分～正午(受付は午前11時まで)
- ▶場所 鳩山町農村活性化施設「まっぼっくり」研修室(農村公園内)
- ▶費用 無料
- ▶申込・問合せ 6月23日(金)までに役場産業振興課 農業政策担当(☎ 296-5895)まで。

ご活用ください
年金事務所の予約相談

全国の年金事務所では、年金の予約相談を実施しています。予約をすると年金事務所です長時間待つことなく、より丁寧な説明を受けることができます。

年金受給資格期間の短縮に伴い、今まで以上に窓口の混雑が予想されますので、ぜひ予約相談をご活用ください。

▼予約方法 相談希望日の1か月前から前日までの間に、ねんきんダイヤルまたは川越年金事務所 ☎ 242-2657

相談

子どもの人権110番

いじめ問題をはじめとする子

6月1日～7日は第59回「水道週間」

あたりまえ そんなみずこそ たからもの

(平成29年度 水道週間スローガン)

6月上旬は、水道をひんぱんに使いはじめる時期です。水は、私たち人間や全ての生物が生きていくうえで欠かすことのできない貴重な資源です。

人ひとりが理解と関心を高め、公衆衛生の向上と、生活環境の改善をはかるために定められた「水道週間」に、改めて水道の重要性を認識し、節水や水のかけがえのなさなどを考えてみてはいかがでしょうか。

普段なにげなく使っている水道について、私たち一

▶問合せ 役場水道課 ☎ 296-1228



はとやま 雑感

町長 小峰孝雄

【今月のテーマ】二つの記録

平成29年度の年度当初に目指していた二つの記録を達成することができました。



一つ目は、交通事故死亡者ゼロの日3,000日継続です。8年前の平成21年2月2日から続いており、4月22日午前0時で達成し、現在も記録更新中です。継続中としては県内最長です。こうした記録が達成できたのも、町民の皆さまの交通安全に対する意識の高さの賜物です。心より感謝申し上げます。

「記念イベントを行ってはどうか」などのご意見もごさいますが、今年10月半ばまで継続すると、現在の県内市町村別死亡事故ゼロ継続日数の1位となった自治体の記録を更新することになりますので、引き続き交通安全に努めていく中で、考えていきたいと思ひます。



二つ目は、5月初めに平成27年の健康寿命の県内ランキングが公表されましたが、平成26年に続き、2年連続男女とも1位となりました。健康寿命のランキングは入れ替わりがありますが、鳩山町は常に上位にあります。



過去5年のランキングを調べると、平成23年 男性4位、女性6位
平成24年 男性1位、女性2位
平成25年 男性2位、女性2位
平成26年 男性1位、女性1位
平成27年 男性1位、女性1位
となっています。偶然とは考えにくく、長年にわたる保健センターを中心とした健康づくりの取り組みの成果と、町民の皆さまの健康意識の高さの反映と考えられます。



いずれにしろ、こうしたことは町の施策だけで達成できることではありません。引き続き、町民の皆さまのご理解ご協力をお願いいたします。



なお、住宅用火災警報器は、10年を目安に交換をおすすめします。

モデル地区の設置率		
地区	指定前	指定後
鳩山団地	34.5%	86.1%
大橋	62.8%	85.3%

※指定前は平成28年6月30日時点、指定後は平成29年4月1日時点。 ※町内の設置率は平成29年4月1日現在で72.0%

熊井地区および鳩山ニュータウン自治会が新たにモデル地区に指定されました。

しかし、近年では、著しく進む少子高齢化など社会情勢が大きく

町民の保養と余暇活動の充実を目的に、平成5年度から開設してきました「鳩山町民海の家」は、これまで延べ4,400人を超える多くの皆さまにご利用いただけてきました。

鳩山町民海の家の利用補助を廃止します

▼問合せ 西入間広域消防組合 鳩山分署 ☎296-0119

▼対象 現在受給者証をお持ちで引き続き治療が必要な20歳未

6月15日から受付開始 小児慢性特定疾病 医療費支給継続申請

▼問合せ 町民課 町民サービス担当 ☎296-5891

▼申請先・問合せ 坂戸保健所 ☎283-17815

特別支援学校 学校公開

県立日高特別支援学校 ☎042-985-4391
対象：特別支援教育(肢体不自由)に関心のある方 日時：6月20日(火) 午前10時～午後0時50分 ※申込不要
内容：学校概要説明、校内見学、給食指導見学など
県立毛呂山特別支援学校 ☎294-7200
対象：本学に入学・転学を考えている方、保護者、幼稚園等の教育関係者など 日時：7月4日(火) 午前9時30分～正午 内容：学校概要説明、授業・学校見学、懇談など

こまめな水分補給などで熱中症を予防しよう



熱中症予防5つのポイント

- ①高齢者にエアコンを
- ②暑くなる日は要注意
- ③水分はこまめに補給
- ④「おかしい!？」と思ったら病院へ
- ⑤周りの人にも気配りを

重度 意識がない、けいれん、体が熱い、呼びかけに對し返事がおかしい、まっすぐに歩けない。

体の異変を感じたら、お近くの医療機関を受診してください。医療機関が分からないときは、埼玉県救急医療情報センター(365日、24時間対応) ☎048-824-4199)までご相談ください。

▼問合せ 町保健センター ☎296-2530

熱中症は、高温多湿な環境に長くいることで、徐々に体内の水分や塩分のバランスが崩れ、体温調整機能がうまく働かなくなり、体内に熱がこもった状態を指します。屋外だけでなく室内でも何もしないときでも発症し、救急搬送されたり、場合によっては死亡することもあります。

熱中症について正しい知識を身につけ、体調の変化に気をつけるとともに、周囲にも気を配り、熱中症による健康被害を防ぎましょう。

▶熱中症の疑いがある症状

軽度 めまい、立ちくらみ、こむら返り(足がつる)、手足がしびれる、汗が止まらない、気分が悪い、ボーっとする。

中度 頭痛、吐き気、体がだるい(倦怠感)、虚脱感、意識が何となくおかしい。

お知らせ

平成29年度がん検診 無料クーポン券

「新たなステージに入ったがん検診の総合支援事業」では、特定の年齢の方に対し、がん検診を無料で受けることができるクーポン券と検診手帳を配布しています。町では、今年度対象となる方へ5月下旬以降にクーポン券と検診手帳を郵送しました。ぜひ、

この機会に受診していただき、ご自身の健康管理にお役立てください。

▼クーポン券の対象

【子宮頸がん検診】平成28年4月2日～平成29年4月1日生まれ

【乳がん検診】昭和51年4月2日～昭和52年4月1日生まれ

※今年度から無料クーポン券と検診手帳の配布対象者は、厚生労働省指針の変更に基つき、初年度の対象者で子宮頸がんは20歳(もしくは21歳)、乳がんは40歳(もしくは41歳)になる方

住宅用火災警報器を 設置しましょう

西入間広域消防組合管内(毛呂山町、鳩山町、越生町)では、平成28年7月1日から住宅用火災警報器設置推進モデル地区に、鳩山団地・大橋地区を指定し、設置を推進しています。平成29年度は、奥田地区・上

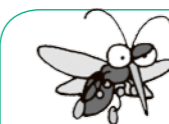

蚊を介する感染症に 注意しましょう

これから蚊が発生する季節を迎えます。蚊自体は病原体を保有していませんが、ウイルスなどの病原体に感染した人や動物の血を吸った蚊に刺されることで、さまざまな感染症(デングウイルス感染症、ジカウイルス感染症など)にかかる恐れがあります。

蚊が媒介する感染症の予防には、感染症の流行地域で蚊に刺されない、住まいの周囲に蚊を増やさない対策をとることが重要です。

感染症流行地域では、蚊に刺されないようにする

海外へ渡航する際には、事前に現地での流行状況を把握し、もし、蚊が媒介する感染症の流行地域へ渡航する場合には、蚊にさされないように万全の対策をしましょう。

屋外の蚊が多くいる場所で活動する場合は、できるだけ肌を露出せず、虫よけ剤を使用しましょう。

蚊を増やさないようにする

蚊は、植木鉢の受け皿や空き缶に溜まった雨水など、小さな水溜りでも発生するので、日頃から住まいの周囲の水たまりを無くすように心がけましょう。 ※これらの対策は、蚊の活動が概ね終息する10月下旬頃まで行いましょう。

問合せ：町保健センター ☎296-2530



鳩山の粘土・復元古代窯を使った 焼き物づくり体験

焼き物づくりと町の歴史を学ぶ体験学習を開催します。
今回、新たに陶芸経験者の方を対象にした上級コースを設けました。ぜひ、この機会に古代の焼き物づくりを体験してみませんか。



「焼き物の里」で 須恵器・瓦を作ろう

今から約1300年前の鳩山町は東日本有数の焼き物の生産地でした。町内の窯跡では国分寺の瓦や食器類(須恵器)などが盛んに焼かれていました。これにちなみ、今年も町内でとれた粘土を使い、焼き物づくりと町の歴史を学ぶ体験学習を開催します。焼き物づくり体験で作った作品は、古代の窯跡を参考に復元された古代窯で、薪を使い、古代と同じような方法で10月中旬に焼き上げる予定です。

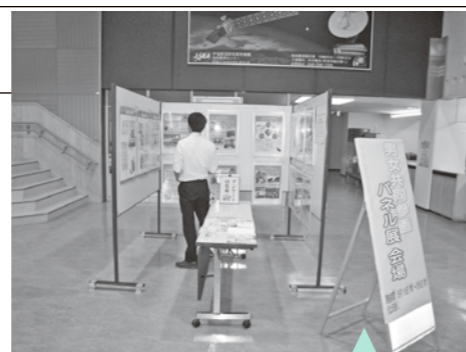

パネル展の展示内容

『障害と女性』
障害をもった女性は、「障害がある」「女性である」ことにより複合的な困難・差別を受けることがあります。彼女たちの声を聞き、これからの男女共同参画社会のビジョンを考えてみましょう。

『災害と男女共同参画』
災害時には多くの女性が困難な状況に置かれます。被災から復興のスタートまでに浮き彫りになった、私たちが抱える男女共同参画の課題とこれから目指す社会をパネルで紹介いたします。

コース	対象	日時
①初級・中級コース (全8回)	小学生以上の方。 (小学生の方は保護者同伴)	8月2日(水)～5日(土) 【午前の部】9時30分～正午、【午後の部】1時30分～4時
②上級コース (全8日間)	陶芸経験者	7月19日(水)～28日(金) ※土・日を除く 午前9時～午後4時の間

場所 鳩山町多世代活動交流センター内

内容 ①古代の食器(須恵器)、ミニ瓦作り。小学生は別途作品を予定。②出土遺物並びに実測図を参考に中型の甕や壺作り

定員 ①各日とも午前・午後各15人 ②15人 ※いずれも定員を超えた場合は抽選

申込・問合せ ①初級・中級コースは7月14日(金)まで、②上級コースは6月28日(水)までに鳩山町教育委員会 文化財分室 ☎296-3862へお申し込みください。電子申請可。



男女共同参画パネル展・DVD上映会

町では、町民の皆さまに男女共同参画について関心を高め、理解を深めていただくため、「男女共同参画パネル展・DVD上映会」を行います。

多くの皆さまのご来場をお待ちしています。

◆男女共同参画パネル展

展示期間 6月15日(木)～21日(水) 午前8時30分～午後5時(土日曜日は除く)

会場 役場1階ロビー

◆DVD上映会(上映時間は各30分)

上映作品	上映日	上映開始時間
①私を守る DV被害と女性たちの証言	6月15日(木)～19日(月)	午前10時
	6月20日(火)～21日(水)	午後1時30分
②チャレンジ・ストーリー コミュニティ・ショップの夢にチャレンジ!	6月15日(木)	午後1時30分
	6月20日(火)	午前10時
③チャレンジ・ストーリー 歴史ある町並みを蘇らせる女性たち!	6月16日(金)	午後1時30分
	6月21日(水)	午前10時
④チャレンジ・ストーリー 人と気持ちをつなげたい!	6月19日(月)	午後1時30分

会場 役場1階相談室

問合せ 役場総務課 人権政策担当 ☎296-1214

余暇よか Days

趣味や学びの情報便

6月の公民館・図書館休館日

【公民館】

5日(月)・12日(月)
19日(月)・26日(月)

【図書館】

5日(月)・12日(月)
19日(月)・26日(月)・30日(金)



ニュータウンふくしプラザ

第5回 セタ&オープンカフェ ～15000人の夢のかけはし～

ふくしプラザをより多くの方に利用していただき、町内住民の皆さんの交流が深められるよう、また、「鳩山町コミュニティ・マルシェ」のオープニングイベントとして、『第5回セタ&オープンカフェ』を開催します。昨年同様、来場者などが夢や願いを描いた短冊で、会場が鮮やかに彩られます。

現在、ふくしプラザでは、会場に飾るセタ飾りをいっしょに作ることもできます。ぜひご参加ください。

日時 7月1日(土) 午前10時～午後2時

場所 ニュータウンふくしプラザ

内容 ミニコンサート、短冊の飾り付け、オープンカフェ(緑茶などが無料で飲めます)、はーとん出演(各日、正午と午後1時30分から15分間)

※6月27日(火) 午後3時から(1時間程度)、笹飾りつけを行います。ぜひご参加ください!

主催 役場健康福祉課・町社会福祉協議会

運営 ふくしプラザイベント実行委員会

申込・問合せ ニュータウンふくしプラザ ☎290-5469
(午前10時～午後5時。祝日を除く)



大豆栽培教室

自分で育てた大豆を作ってみませんか。

日時 【播種】6月30日(金)

午前9時から(約90分)

場所 農村公園体験農園

定員 20人(定員を超えた場合は抽選)

参加費 1,500円

持ち物 タオル、十分な飲み物

申込期間 6月19日(月)～26日(月)(土・日を除く)

抽選発表 6月27日(火)

申込・問合せ 役場産業振興課 地域活性化担当

☎296-5895



みんなの集いの場です

「ニュータウンふくしプラザ」は、さまざまな人たちが交流できるサロンスペースや、各種講習会などを開催できる会議スペースを備えています。7月からは、タウンセンター内の空き店舗にオープンする「鳩山町コミュニティ・マルシェ」内に移転します。お気軽にお立ち寄りください。

開所時間 午前10時～午後5時(祝日を除く)
※6月28日(水)・29日(木)・30日(金)の3日間は、移転準備のため、臨時休館となります。

NEWS

郡体サッカーの部(壮年の部)で鳩山町が優勝



5月14日に吉見町内で行われた「第51回比企郡民体育大会」のサッカー(壮年)の部で、鳩山町チームが2試合を勝利し、見事優勝しました。おめでとうございます!



第22回だれでもチャレンジステージ

町内で芸術文化活動（運動系・音楽系）を行っている団体などの発表会です。ぜひご来場ください。

日時 6月18日（日）午前9時55分～午後3時15分（予定） ※開場は午前9時30分

場所 町文化会館ホール（入場無料）
後援 鳩山町中央公民館 ☎ 296-2774
主催・問合せ だれでもチャレンジステージ実行委員会 小島 ☎ 296-0656

プログラム

開始時間	出演者（内容）
10:00	鳩山キッズダンス（ダンス）
10:15	サークル フラ（フラダンス）
10:30	小林 美枝子（詩舞）
10:35	鳩山ジャズダンス（ダンス）
10:50	フラハラウ・レイモキハナ（フラダンス）
11:05	お囃子 響（太鼓演奏）
11:20	フラ ハーラウ マウナ マヌクウ（フラダンス）
11:35	秀麗会（民舞踊）
11:50	MIZUHO BALLET STUDIO（クラシックバレエ）
休憩（12:05～13:00）	

開始時間	出演者（内容）
13:00	arco 弦楽合奏団（楽器演奏）
13:15	酒井 陽子（ピアノ演奏）
13:20	宮野雅俊&加藤嘉己（独唱）
13:35	F R E E D O M（女声合唱）
13:50	小島 吉男（フルート演奏）
13:55	コンプリオ（独唱&合唱）
14:10	コールピース（混声合唱）
休憩・はーとん♡ふれあいタイム（14:25～14:40）	
14:40	鳩山高等学校吹奏楽部（吹奏楽）
14:55	鳩山中学校吹奏楽部（吹奏楽）

シネマホール

場所 町立図書館・視聴覚室



『ガス燈』（114分）
日時 6月11日（日）午後2時から
内容 19世紀末、霧深いロンドン。歌手の叔母が殺され、財産を

相続したポーラはイタリアで音楽家のグレゴリーと恋におち結婚。彼の望みで叔母の邸宅に住むが、次第に身に奇妙なことが起こり始め、発狂寸前まで追い詰められる。



『ポテチ』（68分）
日時 7月9日（日）午後2時から
内容 プロ野球スター選手・尾崎と、空き巣を生業とする今村。別々の人生を歩んでいるかのように思えた2人は、目に見えない強い力で引き寄せられていき…。仙台の街で生まれ育った2人の青年の奇妙な運命を独特の切り口で描く。



おはなしと朗読の会

「大人も子どもも楽しめる、本のひととき」をテーマに、絵本の読み聞かせや心に残る短編の朗読などを行います。

日時 7月1日（土）午後1時30分から
内容 小説（藤沢周平「鱗雲」、エッセー（又吉直樹「祖母が笑うということ」）、大型絵本（かこさとし「からすのパンやさん」、おはなし等
演者 朗読会「窓」
場所・問合せ 町立図書館・視聴覚室 ☎ 296-5660



里親入門講座

やむを得ない事情により家族と暮らすことのできない子どもの子育てや里親に関心のある方はぜひご参加ください。

対象 県内にお住まいの方で、里親制度に関心のある方。
日時 7月9日（日）午後2時～4時
場所 川越児童相談所 大会議室（川越市宮元町33-1）
内容 ①里親養育体験談、②里親制度説明、③個別相談
費用 無料
定員 40人（申込順）
共催 川越はつかり会（埼玉県川越児童相談所管内里親会）
申込・問合せ 6月1日（木）から川越児童相談所（☎ 223-4152）へ電話にてお申し込みください。



町保健センター・町立図書館共催事業 図書館「食育特設コーナー」

町立図書館では、毎月テーマを決めて館内に特設コーナーを設置しています。6月は食育推進月間ということで、「食」や「食育」をテーマにした図書等の特設展示及び貸出を行います。



また、同コーナーでは町の食に関する情報やレシピの紹介も行っています。ぜひこの機会に図書等を通じて、食にふれあう楽しさを体験してみてください。

設置期間 6月1日（木）～29日（木）

場所 町立図書館

問合せ 町保健センター ☎ 296-2530



彩の国ボランティア体験プログラム

だれもが気軽に参加できるボランティア体験メニューを用意しました。（詳細は広報6月号と同時配布のプログラムを参照）

対象 希望するプログラムの参加条件を満たし、事前説明会（7月8日（土）午前10時～正午 鳩山町総合福祉センター2階 会議室で開催）に参加できる方 ※中学生以上の方で参加を希望される方は、必ず事前説明会に参加してください。

申込期間 6月1日（木）～30日（金）

申込方法 町社会福祉協議会・ニュータウンふくしプラザ・町立図書館・役場東出張所・町中央公民館・今宿コミュニティセンターにある「参加申込みカード」に必要事項をご記入の上、町社会福祉協議会まで提出。 ※高校生以下は、申込みカードに保護者の署名・捺印が必要です。

問合せ 町社会福祉協議会 ☎ 296-5296



「彩の国資源循環工場」夏休み親子見学会

対象 小学生・中学生（保護者同伴）

日時 8月1日（火）①午前9時30分～正午 ②午後1時30分～4時（定員：各回20人）

内容 最終処分場、彩の国資源循環工場、メガソーラーの見学（雨天決行）

申込 7月14日（金）（消印有効）までに、希望回、参加者の住所・氏名・年齢・電話番号をはがきに明記し、埼玉県環境整備センター（〒369-1223 大里郡寄居町大字三ヶ山368 埼玉県環境整備センター 夏休み親子見学会係）へ郵送。

問合せ 埼玉県環境整備センター ☎ 048-581-4070

第3回グラウンド・ゴルフルール・マナー講習会及び親睦大会

ルール・マナーを習得し、楽しく大会をします。入賞者（15位まで）には賞品があります。

日時 7月4日（火）午前9時受付（予備日：5日） **場所** 梅澤グラウンド **参加費**：300円（講習料、大会参加費） **講師**：鳩山町グラウンドゴルフ連盟 峰村勝三 **申込期限**：6月24日（土） **申込・問合せ**：同連盟 事務局 榎原 ☎ 296-4571

城西短期大学 女性学講座「生きる～環境～」

自然の力強さや共に生きる知恵、守り育てる生き方を、環境と共に生きた女性たちの視点から学びます。

日時：①6月24日、②7月1日、③7月15日、④7月22日、⑤7月29日 いずれも土曜日 午後1時30分～3時30分（全5回） **内容**：①民話・伝統・つなぐ大地 ②ゴミ・葉草・生きる場所 ③水俣病への視座 ④「核」による生命の破壊 ⑤女性たちはいかに生きのびるか **定員**：80人（申込不要） **受講料**：無料 **場所・問合せ**：城西短期大学 坂戸キャンパス ☎ 271-7730

第38回青少年国際交流キャンプ

全国から集まる青少年との「仲間づくり」や、「チャレンジ」の大切さを学んでみませんか。

対象：小学3年～中学3年生 **日程**：8月1日（火）～5日（土）（4泊5日） **場所**：静岡県立朝霧野外活動センター **内容**：富士登山、テント生活体験、野外炊飯体験、ワイドゲームなど（説明会を6月25日に東京都内で開催します。詳細は下記まで） **定員**：日本人80人、外国人20人 **参加費**：6万円（東京駅出発時） **申込締切**：7月5日（水） **問合せ**：公益財団法人 国際青少年研修協会 ☎ 03-6417-9721

国営武蔵丘陵森林公園「ガーデニング展」

雨の多い時期にも楽しめるようなガーデニングの提案や、室内で楽しめるインテリアプランツを紹介します。

期間：6月17日（土）～7月23日（日） 午前9時30分～午後5時 **場所**：国営武蔵丘陵森林公園 都市緑化植物園 **料金**：【入園料】高校生以上410円、65歳以上210円、小・中学生80円 ※駐車料金別途必要 **問合せ**：同園管理センター ☎ 0493-57-2111

みんなの伝言板



第4回成恵会音楽部チャリティー演奏会

合唱団として、プレイオペラ鳩山が出演します。

日時：7月2日(日) 午後1時30分～4時30分 場所：東松山市民文化センター 入場料：1,500円 チケット販売場所：東松山市民文化センター、peatix、埼玉成恵会病院(病棟入口インフォメーションなど) 問合せ：埼玉成恵会 チャリティー担当 本山・蒲田・松本 ☎0493-23-1221 (E-mail: charity@seikei.or.jp)

ふれあいクラフトフェア

サークルの皆さんの手作り作品を中心に、布製品、小物、パン、お菓子、お花など、さまざまな商品をお手頃価格で販売します。ぜひお越しください。

日時：6月10日(土) 午前10時～午後3時 場所・問合せ：鳩山町ふれあいセンター ☎296-6996

太極拳「無料体験教室」

町内の太極拳サークルが、6月の1か月間、町内3か所で「無料体験教室」を開催します。参加費は無料です。健康で豊かな人生が送れる太極拳を、ぜひ体験してみてください。

【鳩山教室】場所：鳩山小学校体育館 問合せ：尾崎嘉信 ☎296-5168 【鳩山さくらの会】場所：町中央公民館 問合せ：中川トモ子 ☎296-3848 【太極拳ひだまり】場所：町民体育館 問合せ：石井ふさ子 ☎296-0129

比企地区グラウンド・ゴルフ大会で鳩山チームが準優勝

5月6日、滑川町内で行われた「第27回比企地区グラウンド・ゴルフ大会」に、町内から2チームが参加しました。9市町村から18チーム、総勢108人が参加したこの大会で、「はーとんクラブA」の皆さんが準優勝に輝きました。



鳩山町チームの皆さん

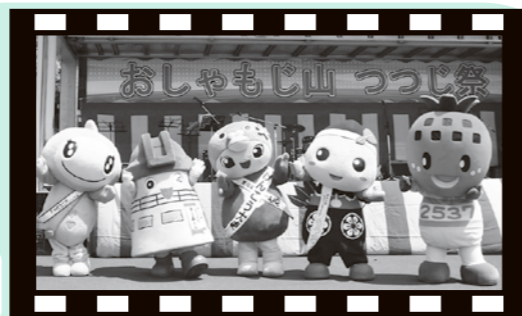

町公式フェイスブックで当日の様子をレポートした動画が見られます。(右の二次元コードからアクセスできます。)



まちレポ 花つつじ、人、にぎわい、笑顔。 第10回おしゃもじ山つつじ祭

4月29日、おしゃもじ山公園及び今宿コミュニティセンター駐車場で「第10回おしゃもじ山つつじ祭」(町商工会主催)が開催され、家族連れなど多くの方でにぎわいました。

来場者は、咲き誇るつつじや公園頂上にある展望台からの眺めのほか、各種団体・事業者等による模擬店、和太鼓やダンスなどのステージ発表、フリーマーケットなどを楽しんでいました。

また、4月23日から5月6日までは、おしゃもじ山公園の斜面に設置された提灯(ちょうちん)により、つつじがライトアップ。夜の公園を幻想的に彩り、訪れる人を魅了していました。



①おしゃもじ山の散策で山つつじを楽しむ来場者 ②心地よい音楽を会場に響かせた「はとやまバンド」など、ステージイベントも盛りだくさんでした。 ③多くの笑顔と交流が生まれた模擬店 ④掘り出し物が満載のフリーマーケット ⑤商工会青年部による子どもたちへのお菓子のプレゼント ⑥頭につつじを飾った「はーとん」も祭りを盛り上げました。



とよかず 春の叙勲で野中 図洋和さんが 瑞宝小綬章を受章



野中さんは、現在、市民吹奏楽団・学校吹奏楽団の指導者・コンクール審査員として活躍しています。

平成29年春の叙勲で、町内在住の野中図洋和さん(71歳・鳩ヶ丘)が、瑞宝小綬章(防衛功労)を受章しました。野中さんは、陸上自衛隊中央音楽隊長を長きにわたり務め、昭和天皇の大喪の礼や今上天皇の即位の礼、長野オリンピックなどで、指揮者として陸上自衛隊の広報活動に貢献され、退職後、鳩山町に移住されました。

「活動内容は毎月1回、定例会を開催しているほか、主に鳩山納涼夏祭り、松寿園夏祭り、高坂丘陵夏祭りで見こしを担いでいます。また、鳩山ニュータウン文化祭の手伝い(餅つきなど)も行っています。」

「みこしと会の魅力は重量のあるみこしは、心一つにして担がないと危険ですが、その一体感を見る人の心も動かします。また、会の活動は、「日本人の心」を感じさせてくれるだけでなく、みこしを知らない子どもたちへの文化の継承という意義深いものでもあります。」

「メッセージをお願いします 皆さん明るく楽しい会です」

会員の皆さん(5月13日参加者)



が、高齢化が進んでいます。NTだけでなく、町全体の文化につながるよう、年齢や地区を問わず、多くの方の参加をお待ちしています。

はとやまサークル図鑑 Vol.34

『鳩山みこし同好会』

- ☆活動開始 平成元年
- ☆活動日時 毎月第2土曜日 午後6時から
- ☆活動場所 ふれあいセンター 2階 調理室
- ☆年会費 2,000円
- ☆問合せ 坂入 利明さん ☎296-0784

このコーナーでは、鳩山町コミュニティ推進協議会が発行する「サークルガイド」に掲載されているサークルの活動をご紹介します。



子育てカレンダー 6月中旬～7月上旬

※詳細は下記参照(◆ = Enjoy、● = すくすく、■ = Meet Book)

日程	内容	日程	内容	日程	内容
6/13 (火)	◆子育てサロン ◆キッズルーム(コ)	21 (水)	◆キッズルーム(カ)	5 (水)	◆キッズルーム(カ) ●保育体験
14 (水)	◆キッズルーム(カ)	22 (木)	◆キッズルーム(コ)	6 (木)	◆キッズルーム(コ) ●2歳児歯科健診
15 (木)	◆キッズルーム(コ)	23 (金)	■うさぎちゃんの部屋	7 (金)	●ママのおしゃべりタイム
16 (金)	◆子育て教養講座	27 (火)	◆キッズルーム(コ)	8 (土)	◆こども人形げきじょう ◆山村短大山緑祭 ●ママパパ教室
17 (土)	■こどもおはなし会	28 (水)	◆キッズルーム(カ)	9 (日)	◆山村短大山緑祭
19 (月)	●保育体験 ●妊婦・乳児健康相談	29 (木)	◆キッズルーム(コ)		
20 (火)	◆キッズルーム(コ)	7/1 (土)	■こどもおはなし会		
		4 (火)	◆キッズルーム(コ) ●離乳食教室(ひよこ編)		

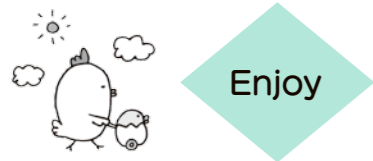

6/13 子育てサロン

時間: 午前9時30分～正午
内容: 「ママのヨガ教室」
対象: 町内在住で未就学児の保護者
場所: ふれあいセンター2階和室
費用: 200円(材料費)
定員: 10組程度
問合せ: 町社会福祉協議会 ☎ 296-5296

火水木 ひばりキッズルーム

対象: 【カンガールーム(水)】0歳児(生後3か月から)、1歳児【コアラーム(火・木)】2歳児、3歳児
時間: 午前10時～11時30分
内容: お散歩、折り紙制作、クッキング、伝承遊び、ごっこ遊び、水遊びなど
場所・問合せ: ひばり子育て支援センター ☎ 296-5694

6/16 子育て教養講座

時間: 午前11時から
内容: 「親子のためのおはなし劇場～パネルシアター・エプロンシアター～」
講師: 尾崎 富美子(シアターエパット主宰/山村学園短期大学兼任講師)
費用: 無料(申込不要)
場所・問合せ: つどいの広場(ぼっぼ) ☎ 296-7733



6/19 妊婦・乳幼児健康相談

対象: 妊婦・生後4か月～4歳児
時間: 午前10時～11時
内容: 妊婦の栄養相談、先輩ママとの交流、乳幼児の身体計測など
場所: つどいの広場(ぼっぼ)
問合せ: 町保健センター ☎ 296-2530

6/19・7/5 保育体験

対象: 平成25年4月2日～平成26年4月1日生まれの幼児と保護者
時間: 午前10時～11時30分
費用: 保険料426円(初回参加時にご用意ください)
場所・問合せ: 町立鳩山幼稚園 ☎ 296-0592

7/4 離乳食教室(ひよこ編)

対象: 9～11か月ごろのお子さんを持つ保護者とその家族
時間: 午前10時～11時30分
定員: 12組程度(申込は6月16日まで)
場所・問合せ: 町保健センター ☎ 296-2530

7/6 2歳児歯科健診

対象: 平成27年1月～6月生
受付: 午前9時～9時30分
場所・問合せ: 町保健センター ☎ 296-2530

7/7 ママのおしゃべりタイム

ママ同士の交流の場です。
時間: 午前10時～正午
参加費: 無料 ※ママ用のカップとお子さんの飲み物をお持ちください。

場所・問合せ: ひばり子育て支援センター ☎ 296-5694

7/8 ママパパ教室

対象の方には開催日の約1か月前に個別通知しています。
時間: 午前10時～11時
内容: 妊産婦体操
場所・問合せ: 町保健センター ☎ 296-2530



6/17・7/1 こどもおはなし会

たのしい絵本を読み、折り紙をします。ぜひご参加ください。
時間: 午前10時30分～11時
場所・問合せ: 町立図書館・おはなしコーナー ☎ 296-5660

6/23 うさぎちゃんの部屋

絵本の読み聞かせをします。
内容: 6/23「ももんちゃんあーん」「おいしいかぞえうた」
時間: 午前11時から(30分)
場所: つどいの広場(ぼっぼ)
問合せ: 町立図書館 ☎ 296-5660



妊娠を希望する方は 風しん抗体検査・風しん予防接種を

妊娠初期の女性が風しんにかかる、生まれてくる赤ちゃんの耳や目、心臓などに障がいが残ることがあります。県内では、検査を受けた約26%の方が免疫不十分との結果もあります。

風しんは予防できる病気ですが、妊婦は予防接種を受けられません。このため、妊娠を希望する女性や配偶者の方は、ぜひ風しん抗体検査(免疫がどのくらいあるか)を受けてください。

また、町では、風しん予防接種費用の一部助成を行っています。ぜひご利用ください。

【風しん抗体検査】

対象: 次の①～③のいずれかに該当する方。ただし、過去に風しんの抗体検査もしくは予防接種を受けたことがある方、検査で確定診断を受け、風しんの既往歴がある方は対象外。
①妊娠を希望する16歳以上50歳未満の女性
②①の配偶者(事実婚を含む)
③「妊婦健診の結果、風しんの抗体価が低い(HI法で32倍未満)と判明した妊婦」の配偶者
実施期間: 平成29年4月1日～平成30年2月28日
費用: 無料
申込: 実施医療機関(県ホームページで確認)へ予約し、申込書(県ホームページで入手)を持参
問合せ: 県疾病対策課 ☎ 048-830-3557

【風しん予防接種】

対象: ①19歳から49歳の女性のうち、妊娠を予定または希望している方
②妊娠している女性の配偶者(夫)
実施期間: 通年
助成費用: 医療機関でお支払いいただいた費用のうち、3,000円を助成(生活保護受給者は全額助成)
申込: 医療機関で予防接種を受けた後、必要書類をお持ちいただき、町保健センターまでお越しください。
問合せ: 町保健センター ☎ 296-2530



育児や学校のこと、一人で悩まず相談を

ひばり子育て相談(電話相談)

外出するのはちょっと大変という方に、保育士・看護師が適切なアドバイスをします。
受付期間: 平日(月～金) 午前9時～午後5時
問合せ: ひばり子育て支援センター ☎ 296-5694

教育相談

日時: 6月15日・22日・29日・7月6日
いずれも木曜日 午前10時～午後4時
場所・問合せ: 町立鳩山中学校 さわやか相談室 ☎ 296-2230



児童手当現況届をお忘れなく

現在、児童手当を受給している方は、現況届の提出が必要です。この届は、6月以降の手当支給の可否を決定するためのものです。該当する方には5月下旬に提出書類等を郵送しています。まだお済みでない方は、早めに提出をお願いします。

提出されないと、6月以降の手当が支給されませんのでご注意ください。なお、所得制限に該当される方も提出が必要となります

問合せ: 役場健康福祉課 子育て支援担当

☎ 296-1241

こども人形げきじょう

日時: 7月8日(土) 午前11時から
内容: 影絵「かたあしだちょうのエルフ」、人形劇
演者: 人形劇サークル「トムテ」
場所・問合せ: 町立図書館・視聴覚室 ☎ 296-5660

山村学園短期大学「山緑祭」

日時: 7月8日(土) 午後1時から、9日(日) 午前10時から
内容: 縁日、劇団ブークによる人形劇、こども動物自然公園山村分室、ミニトレインなど
場所・問合せ: 山村学園短期大学 ☎ 296-2000

きつず
ひろみ

はとつ子
タイム

カートに座ってられるようになり
ました。沢山いろんなところに出
かけようね。

榎本 愛美莉 ちゃん(11か月)



今月のおすすめ絵本



※「うさぎちゃんの部屋」で読み聞かせを体験できます。
詳細は 23 ページをご覧ください。



皆さんからの
写真募集中!



投稿方法の
詳細は、町
ホームページを
ご覧ください。



このコーナーでは、町立図書館「らいぶらりい・メイト」投稿コーナーの絵などを紹介しています。

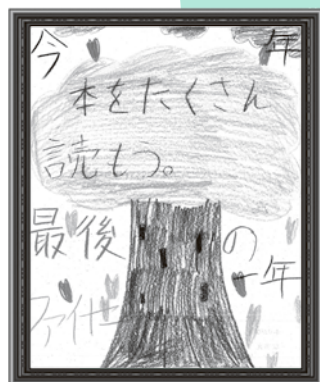

やまざき せいか ちゃん
(小学6年生)



むらもと あい ちゃん
(小学3年生)



やこほのか ちゃん
(小学1年生)

人口と世帯
5月1日現在
()は対前月比

人口	14,034人 (-32)
男	6,906人 (-18)
女	7,128人 (-14)
世帯	5,947世帯 (-9)
4月の出生数	6人

6月の納税・納付

町・県民税	(第1期)
国民健康保険税	(随時)
後期高齢者医療保険料	(随時)
介護保険料	(随時)

◆納期限を過ぎないように、コンビニ納付や口座振替をご利用ください。

編・集・室

紙面でお伝えしたとおり、7月に、ニュータウン地区に2つの新施設がオープンします。どちらも、皆さんの「元気」を後押しする場となることを願っています。また、各メディアでも報じられた「交通死亡事故ゼロ継続3,000日達成」は、駅や国道、大きな観光地が「ない」がゆえに実現できたとも言えます。逆転の発想で、町の誇りの一つとしたいものです。(黒田)

【訂正とお詫び】広報5月号の15ページでご案内した特定健診・いきいき長寿健診の個別検診の実施期間は、「12月26日まで」ではなく「12月25日まで」の誤りでした。訂正してお詫びいたします。

紙面上で下記マークがある場合は、関連情報をWEBでご覧になれます。

広報はとやま no.544(平成29年6月1日発行)

この広報紙は再生紙を使っています。

編集:鳩山町役場政策財政課 埼玉県比企郡鳩山町大字大豆戸184-16

TEL049-296-1211 FAX049-296-2594

公式WEBサイト <http://www.town.hatoyama.saitama.jp>

公式フェイスブック <https://www.facebook.com/hatoyamatown>

公式ツイッター <https://twitter.com/hatoyamatown>

