

Hatoyama

広報はとやま

2017.2.1
no.540



未来
を見つめて、
二十歳の
今



4p 鳩山町で宇宙に目をひらこう
6p 確定申告等をお忘れなく
9p はつらつ教室(後期)参加者募集
10p 教育の現場で一緒に働きませんか

12p 振り込め詐欺等に注意
14p ふるさと納税寄附状況
16p ゴルフ場水質調査結果
22p 就学援助制度のご利用を

特集

新世代“70”の想い

～新成人アンケートから見る 若者目線のまちづくり～



式典、恩師の言葉、記念写真撮影、成人式実行委員によるアトラクションの4部構成で行われた平成29年成人式。アトラクションでは、中学校時代の写真のスライドショーや恩師からのビデオレターの上映、サクソとピアノの演奏が行われました。



特集

新世代 “70”の想い

新成人アンケートから見る若者目線のまちづくり

まちづくり

1月8日、町文化会館で開催された平成29年成人式で、新成人114人に、まちづくりに関するアンケートを行い、70の方に答えていただきました。アンケート結果では、約8割が町に愛着があるとしながらも、地域活動に参加したことがあるのは3割強、行政に関心があるのは4割という結果となりました。

今月号では、アンケート結果から、若い世代の想いを踏まえた、今後のまちづくりについて考えます。

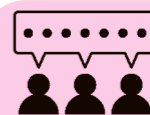

新成人意識調査結果

※新成人114人中回答数70人(内訳:男性35人・女性35人、学生56人・被雇用者10人・他4人、町内在住64人・町外在住5人・不明1人)

問1: 鳩山町に愛着がありますか。

ある 78.6%	ない 17.1%
----------	----------

無回答 4.3%
【愛着のある主な理由】
「生まれ育った町だから」「友人・仲間がいるため」「人との距離が近いから」「自然が豊かだから」「静かなところ」「平和」

問2: あなたが感じる町の魅力は何ですか。

「自然・緑が豊か」「いい人、やさしい人が多い」「町の中で交流が多く安心できる」「静かで過ごしやすい」「大豆」「星がきれい」「空の広さ」「平和なところ」「車が少ない」

問3: 地域活動(ボランティア含む)や町へのイベントに参加したことがありますか。

ある 35.7%	ない 58.6%
----------	----------

無回答 5.7%
【参加した活動・イベント】
「保育園の手伝いボランティア」「公園の清掃活動」「地域のお祭り」など
【参加しない主な理由】
「知らなかった」「いそがしい」「機会がない」「面倒だから」「仕事や学校があるため」

問4: 町の行政に関心がありますか。

ある 40.0%	ない 55.7%
----------	----------

無回答 4.3%
【関心が高まるであろうきっかけ】
「インターネット」「動画をホームページに掲載」「SNS」「若者向けのイベントの開催」「スポーツ系イベント」「分かりやすい情報」

「豊かな自然」「温かみのある人」等の町の魅力に約8割が愛着
今後の鳩山町の未来をのぞむとき、「ないもの」ばかりに目を向けるのではなく、「あるもの」を再評価し、その良さを伸ばしながら町の価値を高めるという取り組みが必要です。
アンケートによると、新成人の多くが、生まれ育った鳩山町が持つ、森があり、空気のきれいな「豊かな自然」や、多くの優しい「温かみのある人」に、

「豊かな自然」「温かみのある人」等の町の魅力に約8割が愛着

愛着と魅力を感じているようです。そして、町内にまだ多くの友人が残っていることは、「仲間がいる」ことの安心感も生み出しています。
式典中は静かに人の話を聞くという、人として当たり前に行うことができる人格を育ててきた、

町の良い所を次世代へ



今後も守りたい。若者の屈託のない笑顔。

町の自然と人。そして、誓いのことばで述べられていた「親や恩師、地域の人々への感謝の気持ち」。今後も、この鳩山町の良さが次世代にも受け継がれていくよう、それを担う若者への関わり方が重要です。

成人式では、小峰孝雄町長から「皆さんの夢や希望が実現できる社会とはどういった社会かを考えて、選挙権などの権利を大事にしてほしい」といった呼びかけがありました。一方、新成人の誓いのことばの中では、「感謝の気持ち、鳩山で生まれ育った誇り、成人としての決意を心に刻み、これからの人生を歩んでいきたい」との言葉もありました。
成人として、彼らには生まれ育った鳩山町に目を向けることも求められています。現在の若者の愛着度とまちづくりへの意識は、どの程度なのでしょう。



誓いのことばでは、新成人を代表して矢口雅也さんが「これからは一人一人が自らの行動・言動に責任を持ち、向上心を持って努力し、邁進していく」と力強く誓いました。

まちづくりにつながる行政への関心 地域活動等の参加経験は約4割

まちづくりの熱量を高めるためには、多くの人が行政に関心を持ち、地域活動などに参加することが必要不可欠です。
アンケートでの地域活動は、小中学校時代に経験したものが多く挙がっていました。卒業後も、若い世代が地域活動に関われるよう、スポーツなど若者向けのイベント開催や、日頃から慣れ親しんでいるインターネットや動画による周知なども考え

る必要がありそうです。一方で、「両親の誘いで参加」との声もあるように、これまで培ってきた信頼関係のある親や地域の方々が、若い世代に積極的に呼びかけをすることも、人と人の距離が近い、鳩山町ならではの方法かもしれません。皆さんも、若者の声を参考に、次世代につながるまちづくりの形について、いっしょに考えてみませんか。

Pick Up 県内世論調査結果との比較で見る 若者が関心のある分野(上位10項目)

※カッコ内数字は「平成28年度埼玉県世論調査」による20歳代の順位。全36項目を共通選択肢としてアンケート

- 第1位 ◆便利な交通網をつくる(5位)
- ◆自然をまもり、緑を育てる(3位)
- 第3位 ◆雇用の場を広げる(4位)
- 第4位 ◆子育て支援の充実(1位)
- ◆医療サービス体制の整備(8位)
- 第6位 ◆道路や街路の整備(7位)
- ◆公園・緑地の整備(19位)
- ◆スポーツ・レクリエーションの推進(12位)
- 第9位 ◆バリアフリー化の推進(31位)
- ◆川・大気を守る(16位)

その他、県内調査と比べて特徴的な項目

第11位: 健康づくりの推進による疾病予防(35位)・防犯の地域づくり(2位)、第23位: 高齢者福祉の充実(13位)
※交通の不便さから「交通網整備」へ期待が大きい一方、愛着のある「自然・環境の保全」への関心が高くなり、また、関心が低くなった「防犯」面は、治安の良さが反映された結果と言えます。

若者は何に関心がある?

アンケートでは、「関心のある分野」も答えてもらいました。回答数は28人とサンプルは少ないものの、県内の調査と比較すると鳩山町のまちづくりに参考となる特徴を見ることができました。

宇宙の魅力発信するまち

鳩山町で宇宙に目をひらこう

「宇宙・産学官・地域連携コンソーシアム」の取り組みをご紹介します

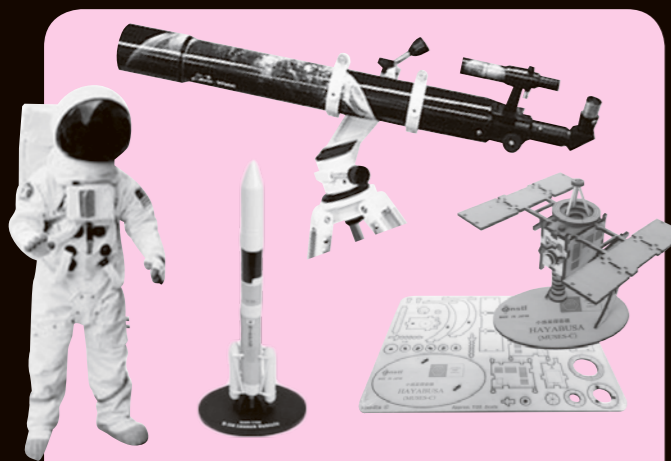

ふるさと納税返礼品に鳩山オンリーワンの宇宙グッズ

町の「ふるさと納税」では、寄附金の返礼品として宇宙関連グッズを選択する方が多くなっています。

平成28年の寄附金(詳細は14ページ参照)に対する返礼品延べ341件のうち、返礼品に宇宙関連グッズを選択された方は240件と、全体の70.4%を占めています。町外在住の方が、鳩山町に宇宙の魅力を感じて応援していただいていることの表れだと言えます。

今後、コンソーシアムでは、更なる宇宙関連グッズの開発も検討する予定です。さまざまな力を連携させて、「宇宙に近いまち・鳩山」の魅力を、日本全国、そして世界に発信していきます。

JAXA地球観測センターや気象庁気象衛星通信所のある鳩山町は、日々宇宙との交信を行っています。また、町内にキャンパスのある東京電機大学では、小型人工衛星の開発・打ち上げプロジェクトなどが行われ、宇宙に目が向けられている地域となっています。

現在町では、ふるさと納税の返礼品として宇宙関連グッズを用意し、「宇宙に近いまち」をPRしています。また、「宇宙少年団」の設立や「宇宙学校」の開設など、さらに特色ある取り組みが行えないか、検討を始めています。

今後、関係機関等が互いに連携しながら、衛星やICT等を活用した魅力的な情報発信を行い、鳩山町の知名度を高めるとともに、町の特徴と資源を活かした各種観光資源の開発を進めていきます。

「宇宙に近いまち・鳩山」のブランド化へPR

平成27年10月に策定した「鳩山町まち・ひと・しごと創生総合戦略」その戦略の一つ「来訪者の拡大と多様な就労環境の創出」では、基本目標に「宇宙の魅力発信するまち」を位置付け、「宇宙のまち夢づくり事業」を計画しています。

広報はとやま1月号で、地方創生加速化交付金を活用した「生涯活躍のまち構想推進による住宅団地アクティブ化・キックオフ事業」の概要をお伝えしました。その事業により、平成28年8月に設立されたのが「宇宙・産学官・地域連携コンソーシアム(愛称:ここから武蔵コンソーシアム)」です。

今月号では、この「宇宙・産学官・地域連携コンソーシアム」の活動内容や、『宇宙に近いまち・鳩山』として、宇宙の魅力発信するまちの取り組みについてお伝えします。

★問合せ: 役場政策財政課 政策推進担当 ☎ 296-1212



町の価値を再発見し、地域振興と発展に貢献を
「宇宙・産学官・地域連携コンソーシアム」は、町、町内及び近隣の大学、企業等が連携し、地域が抱える様々な課題に対する解決策を協議・実現する活動を支援し、地域の振興と発展に貢献することを目的に設立された任意団体です。
現在、宇宙航空研究開発機構地球観測センターや気象庁気象衛星通信所、リモート・センシング技術センター、日立製作所基礎研究センター、東京電機大学など、宇宙に関係する学術研究機関が会員になっています。組織の前身となる「地域連携ワークショップ」は、少子高齢化や人口減少などの地域課題を、宇宙を一つの切り所として共有し、様々な組織が協力してその解決策を考えよう、と、平

成25年10月から定期的に開催されています。これまでワークショップで検討してきた、観光、農業、教育、国際化といった様々な分野のプロジェクトを受け、現在は右記のプロジェクトを進めています。
コンソーシアムは、かつて東山道から武蔵路を経て文化が伝来した歴史的な背景を受け、この地から外に向けて拡大・発展していくことを願い、愛称を「ここから武蔵コンソーシアム」としています。その願いを後押しできるよう、今後、町では、このコンソーシアムを地域連携の基点として支援しながら、「宇宙に近いまち」を推進していきます。

「宇宙・産学官・地域連携コンソーシアム」活動中・今後活動予定のプロジェクト

- ★東京電機大学宇宙プロジェクトの応援
- ★アクティブラーニング教材の共同開発
- ★鳩山町ふるさと納税返礼品開発
- ★小惑星「Hatoyamamachi」探査計画
- ★武蔵の歴史発掘
- ★スマート農業
- ★国際化事業
- ★地域連携活動紹介
- ★公開講座の開催

東京電機大学が開発中の小型人工衛星

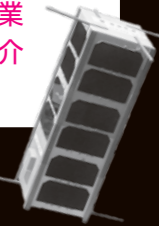

宇宙・産学官・地域連携コンソーシアム

ここから武蔵コンソーシアム 公開講座

「はやぶさから Hatoyamamachi へのメッセージ」

3/4 (土)



小惑星探査機「はやぶさ」と小惑星「Hatoyamamachi(鳩山町)」をテーマに、「宇宙教育の父」と呼ばれる、的川泰宣(まとはがわやすのり)先生(写真)による公開講座を開催します。大人も子どもも楽しめるイベントですので、ぜひ、お誘いあわせの上、ご参加ください。

日時 3月4日(土) 午後1時30分～4時
場所 東京電機大学 埼玉鳩山キャンパス本館

費用 無料
内容 的川先生による講演「はやぶさから Hatoyama

machi へのメッセージ)、東京電機大学管弦楽団による演奏会
申込 インターネットからの電子申請または、はがきに「公開講座参加申込」・氏名・住所を記載の上、下記まで。
問合せ 〒350-0302 鳩山町大字大橋 1401 地球観測センター内 ここから武蔵コンソーシアム事務局(平日の午前10時～午後4時) ☎ 298-1219

町・県民税の申告 所得税の確定申告を お忘れなく



町・県民税

◆申告が必要な方

- 平成29年1月1日現在、鳩山町に住所があり、次のいずれかに該当する方。
 - ① 営業・農業・地代・家賃などの所得のあった方
 - ② 公的年金などの収入金額が400万円以下であり、かつ、公的年金などにかかる雑所得以外の所得が20万円以下の方
 - ③ 給与所得者で、勤務先から町へ給与支払報告書の提出のなかった方や給与所得以外に所得

のある方、雑損控除・医療費控除などを受けようとする方

④ 所得のない方(学生・未成年者など、非課税の判定や扶養認定などの資料として使用します。)

⑤ 平成29年1月1日現在、鳩山町に事務所や事業所、または家屋敷を有し、鳩山町に住所がない方

※所得税の確定申告をされる方は、町・県民税の申告は必要ありません。

◆申告に必要な主なもの

① マイナンバーカード両面の写し(下記参照) ② 扶養・配

マイナンバー制度の導入に伴い
申告書や申請書等には、申告書氏名欄に記載された方のマイナンバーの記載と本人確認書類の写しの添付が必要です

- ◆マイナンバーカードをお持ちの方
カード両面の写しのみで本人確認ができます。(ご自宅等からのe-Taxで送信すれば本人確認書類の写しの提出は不要です。)
- ◆マイナンバーカードをお持ちでない方
下記それぞれで、いずれか1つの写しが必要です。

番号確認書類	身元確認書類
●通知カード ●マイナンバーの記載のある住民票の写し、または住民票記載事項証明書 など	●運転免許証 ●公的医療保険の被保険者証 ●パスポート ●身体障害者手帳 ●在留カード など

※16歳未満を含む扶養親族等の番号確認書類の写しもお持ちください。

今年の町・県民税の申告受付と、所得税の確定申告の納税相談は、2月16日(木)から3月15日(水)までです(土・日曜日は除く)。申告は、町・県民税や国民健康保険税、介護保険料等の税額などの正しい算定のために重要なものです。収入の有無にかかわらず申告をお願いします。

申告期間中は、大変混雑し長時間お待ちいただくことがあります。必要な書類は事前に準備し、余裕をもってお越しください。
※自宅で簡単に作成でき、郵送で提出できる国税庁ホームページ「確定申告書作成コーナー (http://www.nta.go.jp)」もぜひご利用ください。

◆問合せ
【町・県民税に関すること】役場税務課 ☎ 296-5892
【所得税に関すること】東松山税務署 ☎ 0493-22-0990 (自動音声がかかります。)

町・県民税の申告受付と所得税の納税相談日

日程	対象地区	会場・受付時間
2月		
16日(木)	石坂一・石坂二・鳩山団地	鳩山町役場3階 305・306 会議室 午前9時～11時 午後1時～4時
17日(金)	松ヶ丘一・二丁目	
20日(月)	松ヶ丘三・四丁目	
21日(火)	楓ヶ丘一・二丁目	
22日(水)	楓ヶ丘三・四丁目	
23日(木)	鳩ヶ丘一・二丁目	
24日(金)	鳩ヶ丘三～五丁目	
27日(月)	大橋・奥田	
28日(火)	須江・竹本	
3月		
1日(水)	泉井・高野倉	(申告の状況により長時間お待ちいただくことがあります。)
2日(木)	上熊井・下熊井	
3日(金)	小用	
6日(月)	大豆戸	
7日(火)	赤沼	
8日(水)	今宿	
9日(木)	全地区	
15日(水)	※土・日曜日を除く	

■所得税の納税相談で、事業所得、不動産所得、譲渡所得、山林所得、住宅ローン控除(初年度)などがある方は、開設期間中は、税務署職員が受け付ける所得税の確定申告会場(東松山市民文化センター)へお願いします。納税相談の内容によっては、東松山市民文化センターへ行っていただく場合があります。

偶者・専従者控除等をする方は扶養親族等の番号確認書類の写し ③ 印鑑 ④ 給与所得者は源泉徴収票等 ⑤ 事業所得者は必要な帳簿書類等 ⑥ その他の所得者は所得金額が証明されるもの ⑦ 国民年金保険料、国民健康保険税、介護保険料、後期高齢者医療保険料、社会保険料(任意継続保険料)の領収書や支払証明書 ⑧ 生命保険・地震保険等の控除証明書や支払証明書 ⑨ 医療費控除を受ける方は医療費の領収書 ⑩ 障がい者の方(扶養者を含む)は身体障害者手帳・みどりの手帳、または精神障害者保健福祉手帳等 ⑪ 学生は学生証等

※④～⑪は原本を持参してください。

所得税

◆確定申告が必要な方

- 給与所得者は、通常、年末調整で所得税が精算されるため、確定申告をする必要はありませんが、次のいずれかに該当する方は申告をしてください。
- ① 給与所得以外に20万円以上の所得があった方
- ② 平成28年中の給与の収入金額

確定申告書への 復興特別所得税額の 記載漏れに注意

平成25年分から平成49年分までの各年分については、所得税と併せて、復興特別所得税の申告および納付をすることとされています。

復興特別所得税額は、各年分の基準所得税額(原則、その年分の所得税額)に2.1%の税率を掛けて計算した金額です。

公的年金等を受給されている方へ(確定申告不要制度のお知らせ)

公的年金等の一年間の収入金額の合計額が400万円以下であり、かつ、公的年金等に係る雑所得以外の所得金額が20万円以下であるときは、所得税の確定申告書を提出する必要はありませんが、町・県民税の申告は必要です。(6ページの町・県民税②の要件に該当)

また、町・県民税において、生命保険料控除などの所得控除を

受けた場合も、町・県民税の申告をしてください。

なお、所得税の還付を受ける場合や確定申告書の提出が要件となつている控除(例えば、純損失や雑損失の繰越控除など)の適用を受ける場合には、確定申告書の提出が必要となります。

また、平成27年分以後は、外国の制度に基づき国外において支払われる年金など、源泉徴収の対象とならない公的年金等を受給されている方には、この制度は適用されませんので確定申告をしてください。

ふるさと納税のワンストップ特例制度を利用した方へ

ワンストップ特例(※)申請後に、所得税の確定申告(住民税申告含む)をする場合は、ワンストップ特例申請がなかったことになりません。そのため、申告時に、寄附金控除欄への記載が必要となります。

※確定申告が不要の給与所得者等が一定の条件を満たす場合に、確定申告または住民税申告をすることなく、ふるさと納税による寄附金控除が受けられる特例。

控除対象のご確認を



介護保険料等は社会保険料控除の対象になります

平成28年中にお支払いになった「介護保険料」「後期高齢者医療保険料」「国民健康保険税」「国民年金保険料」は、社会保険料控除の対象となります。

特別徴収の方(年金からの徴収)は年金保険者発行の源泉徴収票で、普通徴収の方(個人納付)は領収書でご確認ください。口座振替の方は平成28年中に振替された合計額となります。

なお、介護保険のサービス利用(施設・居宅)がある場合、医療費控除の対象となる場合があります。



介護保険法における要介護認定を受けた方へ

介護保険法における要介護認定を受けた方は、申請により障害者控除、特別障害者控除を受けられる場合があります。詳しくは下記までご相談ください。

- 問合せ
【介護・後期高齢者医療保険料】
高齢者支援課 ☎ 296-1210
- 【国民健康保険税】税務課 ☎ 296-5892
- 【国民年金保険料】ねんきん定期便・ねんきんネット専用ダイヤル ☎ 0570-058-555 (IP電話からは ☎ 03-6700-1144)

健康レポート



園児から元気をもらって食事会もなりました。

“園児パワー”を注入して元気アップ
町立鳩山幼稚園の園児と一緒に
飲み込みやすいお餅料理を囲む

12月21日、町立鳩山幼稚園で「認知症予防・在宅介護者のつどい合同イベント」(町包括支援センター主催)が行われ、参加者は、事故につながる飲み込みにくい食材について学んだ後、園児と一緒に飲み込みやすい豆腐入りのお餅を使ったおしるこなどを食べ、楽しい時間を過ごしました。講師の女子栄養大学 坂本香織先生からは、嚥下食の3条件である「適度な粘り、べたつかないなめらかさ、密度の均一」に、「おいしさ」をプラスすることなどの助言をいただきました。

筋力アップで健康寿命もアップ
AAAトレーニング教室閉講式



12月20日、多世代活動交流センター内健康づくりトレーニング室で、「AAAトレーニング教室」(町保健センター主催)の閉講式が行われ、受講者24人に修了証書が手渡されました。

トレーニングは、大東文化大学スポーツ・健康科学部の協力のもと3か月間行われ、閉講式後には、転倒防止のための脚力と歩行能力の向上の重要性や健診結果を活かした健康づくりの方法などを学びました。皆さんも、ウォーキングに筋力トレーニングをプラスしてみませんか。

参加者募集

“いきいき”“元気”を目指しましょう
「はつらつ教室」(後期)

シニア世代をいきいきと過ごすための、“はつらつ元気な体づくり”をテーマに、「運動」「食生活」「認知症予防」のポイントを学べます。多くの方のご参加をお待ちしています!

日程	内容
①3月3日(金)	運動編パートI シニア世代の元気生活に欠かせない「メタボ&ロコモ予防」を中心とした講義及び運動講座です
②3月10日(金)	食生活編 生活習慣病や老化・認知症予防のための「食」の講座です(調理実習はありません)
③3月17日(金)	運動編パートII 1日目に引き続き、実技中心の楽しく学べる講座です

- ▶対象 町内在住の65歳以上の方
- ▶日時・内容 上表のとおり。時間はいずれも午前10時～11時45分(受付は午前9時30分から)
※原則3日間のコースですが、1、2日のみでも参加できます。
- ▶場所 町保健センター 集団検診室
- ▶定員 30人(定員を超えた場合は抽選。選外者のみ連絡)
- ▶講師 ①菅野隆先生(健康運動指導士) ②小田島京子先生(管理栄養士)
- ▶参加費 無料
- ▶持ち物 運動しやすい服装、上履き(スリッパ不可)、飲み物、筆記用具
- ▶申込・問合せ 2月24日(金)までに町地域包括支援センター(☎296-7700)へ

案内 「介護予防・生活支援サポーター養成講座」の詳細について

広報1月号9ページで、詳細を2月号でご案内するとお知らせした「介護予防・生活支援サポーター養成講座」については、2月号と同時配布のチラシでご確認ください。
実施日：2月21日(火)、3月1日(水)、3月6日(月)または14日(火) 申込・問合せ：2月15日(水)までに町社会福祉協議会☎296-5296へ



危険ドラッグにも注意

近年、危険ドラッグの乱用による健康被害や事件・事故が全国で発生しています。危険ドラッグは、覚せい剤や麻薬に似た化学物質が含まれている可能性もあり、乱用により、脳や神経を壊し死亡することがあり、大変危険です。また、専門の治療を行ったとしても一生「再乱用のリスク」を抱えます。

大切な自分を守るために、「誘いの言葉にだまされない」「きっぱりことわる」「その場から立ち去る」「悩んだときはまず相談」を!

- 「薬物乱用」とは
厳密に規制されているルールと法律から外れた目的や方法で薬物を使用することを「薬物乱用」といいます。
※覚せい剤や、麻薬、大麻などの違法薬物は、所持または1回の使用で乱用となります。
- 乱用される代表的な違法薬物
覚せい剤、有機溶剤(シンナー等)、MDMA(エクスタシー)、マジックマッシュルーム、LSD、コカイン、ヘロイン、危険ドラッグなど。これらの違法薬物は、脳の中樞神経に影響を及ぼし、依存性があるため、大変危険です。

は法律違反です。ゼッターに「しない、させない、許さない」ことが必要です。
右記の「適正飲酒の十か条」を参考に飲酒習慣を振り返り、心身に負担のない飲酒習慣を心がけ、上手にお酒と付き合いましょう。
▼問合せ 町保健センター
☎29612530

喫煙は、がんや脳卒中、虚血性心疾患、COPD(慢性閉塞性肺疾患)、糖尿病など、様々な病気の危険因子となることが科学的に証明されています。
また、タバコの煙は周りの方にも受動喫煙という形で健康に影響を及ぼします。受動喫煙は、虚血性心疾患、肺がん、喘息、乳幼児突然死症候群などの危険因子となっています。
このように、タバコは健康に悪影響を及ぼすだけでなく、周囲の方にも悪影響を及ぼすというデメリットがあります。

タバコを止めたいと思っっている方は「禁煙外来」などの禁煙支援をぜひ活用してください。
適度な飲酒は、緊張をほぐし、ストレスを解消し食欲を増進させる一方、飲み方や量を間違えると、生活習慣病のリスクを高めるほか、アルコール依存症などの精神疾患などの原因ともなります。また、未成年の飲酒

健康のため、喫煙・飲酒習慣を見直してみませんか

適正飲酒の十か条

- ①談笑し、楽しく飲むのが基本です
- ②食べながら、適量範囲でゆっくりと
- ③強い酒、薄めて飲むのがオススメです
- ④つくろうよ 週に二日は休肝日
- ⑤やめようよ きりなく長い飲み続け
- ⑥許さない 他人への無理強い・イッキ飲み
- ⑦アルコール 薬と一緒に飲むのは危険です
- ⑧飲まないで 妊娠中と授乳期は
- ⑨飲酒後の運動・入浴 要注意
- ⑩肝臓など 定期検査を忘れずに

(公益財団法人アルコール健康医学協会 平成20年5月改訂版より)

対象者の皆さん、接種はお済ですか? 「高齢者肺炎球菌予防接種」

平成28年度対象者(右表)の方が定期接種(一部助成)として受けられるのは、平成29年3月31日までとなります。ご希望の方は、体調が良いときに医療機関に直接お申し込みの上、接種を受けてください。なお、対象の方には平成28年4月に個別通知をしています。通知を紛失された場合や、詳細は、町保健センターまでご連絡ください。

▶問合せ 町保健センター☎296-2530

年齢	生年月日
65歳	昭和26年4月2日～昭和27年4月1日生
70歳	昭和21年4月2日～昭和22年4月1日生
75歳	昭和16年4月2日～昭和17年4月1日生
80歳	昭和11年4月2日～昭和12年4月1日生
85歳	昭和6年4月2日～昭和7年4月1日生
90歳	大正15年4月2日～昭和2年4月1日生
95歳	大正10年4月2日～大正11年4月1日生
100歳	大正5年4月2日～大正6年4月1日生

※過去に接種したことがある方は対象外

暮らしの情報

Life Information



就 労

教育の現場で一緒に働きませんか

◆**小中学校臨時的任用講師等**
募集人数 A類(小学校学習支援講師)小学校教員3人 B類(小・中学校少人数支援講師)小学校教員2人、中学校教員3人(国語・理科・美術) C類(小学校英語指導講師)1人
応募資格 ①平成29年4月1日現在で65歳までの方 ②教員免許状(1種または2種)所有の方。ただし、C類については、免許状の有無は問いません。③健康状態が良好な方
勤務内容 A類 平成29年4月4日～平成30年3月26日の間の180日、週5日、6時間/日 B類 平成29年4月4日～平成30年3月26日の間の210日、週5日、7時間45分/日 C類 勤務日は別に定めた日 ※いずれも土・日曜日、祝日、長期休業日を除く。
時給 1500円(いずれも通勤手当なし)
選考試験(面接) 2月19日

町立小学校 特別支援教育支援員

◆**町立小学校 特別支援教育支援員**
募集人数 5人
応募資格 ①平成29年4月1日現在で65歳までの方 ②健康で特別支援教育に理解がある方
勤務内容 平成29年4月4日～平成30年3月26日の間の180日、週5日、5時間30分/日(土・日曜日、祝日、長期休業日を除く)
時給 890円(通勤手当なし)
選考試験(面接) 2月19日(日)または町教育委員会が指定する日
幼稚園臨時的任用講師
募集人数 (幼稚園学習支援講師)幼稚園教員1人
応募資格 ①平成29年4月1日現在で65歳までの方 ②幼稚園教員免許状(1種または2種)所有の方 ③健康状態が良好な方
勤務内容 平成29年4月4日～平成30年3月26日の間の180日、週5日、6時間/日(土・日曜日、祝日、長期休業日を除く)
時給 1100円(通勤手当なし)
選考試験(面接) 2月19日(日)または町教育委員会が指定する日

鳩山幼稚園バス運転手

◆**鳩山幼稚園バス運転手**
募集人数 1人
応募資格 平成29年4月1日現在で70歳までの方で大型自動車運転免許所持の方
勤務期間 平成29年4月4日～平成30年3月26日の間で火曜日、金曜日(月・土・日曜日、祝日、長期休業日、学校行事により運行しない日を除き、2人による1台のバスのローテーション勤務となります)
勤務時間 午後2時～5時
時給 1000円(通勤手当なし)
選考試験(面接) 後日連絡します
鳩山幼稚園バス運転手
 町立鳩山幼稚園児の通園時のマイクロバスの運転手です。
募集人数 1人

ごみ・資源収集カレンダー

日	月	火	水	木	金	土
2/12	13	14	15	16	17	18
19	20	21	22	23	24	25
26	27	28	3/1	2	3	4
5	6	7	8	9	10	

…ごみ収集日 A…亀井・今宿地区 B…ニュータウン地区
 可…可燃物 不…不燃物・有害ごみ 資紙…紙・布類 資ペ…ペットボトル 資び…びん・かん類 資プ…その他容器包装プラスチック類

2月の休日当番医 ※診療時間 午前9時～午後5時

日程	医療機関	診療科目	電話番号
5日(日)	横山内科循環器科 医院(東松山市)	内科、心臓内 科、循環器内科	0493-24-3225
11日(祝)	吉田産婦人科内科 医院(東松山市)	内科、産婦人 科、小児科	0493-24-1002
12日(日)	村山内科小児科クリ ニック(東松山市)	内科、小児科	0493-39-3483
19日(日)	森田クリニック(吉 見町)	内科	0493-53-2220
26日(日)	つかさクリニック (東松山市)	内科、小児科	0493-31-1450

電話番号		受付時間
休日や夜間の急病相談		
小児救急 電話相談	# 8000 ※ 048-833-7911	(月～土) 午後7時～ 翌朝7時、(日・祝日) 午前9時～翌朝7時
おとなの 救急電話相談	# 7000 ※ 048-824-4199	(月～土) 午後6時30 分～10時30分まで (日・祝日) 午前9時～ 午後10時30分
平日夜間時のお子さんの急病・けがなど		
比企地区 子ども夜間 救急センター	0493-22-2822	【受付】月～金の午後7 時30分～10時 【診 察】月～金の午後8時 から
場所：東松山医師会病院内(東松山市神明町1-15-10)		

※ダイヤル回線、IP電話、ひかり電話の場合

▼**応募資格** 平成29年4月1日現在で70歳までの方で大型自動車運転免許所持の方
 ▼**勤務期間** 平成29年4月4日～平成30年3月23日の間で月曜日～金曜日(土・日曜日、祝日、長期休業日、幼稚園行事により運行しない日を除き、3人による2台のバスのローテーション勤務となります)
 ▼**勤務時間** 午前8時30分～午後4時30分

▼**時給** 1000円(通勤手当なし)
 ▼**選考試験(面接)** 後日連絡します
 ▼**出願期間(全種共通)**
 2月1日(水)～10日(金)(出願書類など詳細については必ず事前にお問い合わせください。)
 ◆**問合せ(全種共通)**
 町教育委員会 教育総務課
 ☎ 296-11227

◆**福祉の仕事就職面接会**
対象 福祉(介護、看護、保育の分野)の仕事希望する方で、ハローワークに求職登録している方。
日時 2月17日(金) 午後1時～4時(受付は正午から)
場所 ウェスタ川越多目的ホール
内容 企業の人事担当者との個別面接会(入退場自由、参加費

無料)
 ▼**持ち物** 履歴書複数枚、ハローワークカード。
 ▼**参加企業** 40社(予定) ※詳細は埼玉労働局のホームページ(<http://saitama-roundoukyoku.site.mhlw.go.jp/>)を参照ください。
 ▼**問合せ** 川越公共職業安定所 東松山出張所 求人係 ☎ 049-312210240

犯罪被害に遭わないようご注意を

町内では、平成28年1月から11月末までに、オートバイ盗1件、自転車盗2件、車上ねらい8件、自動車盗3件、部品ねらい4件、侵入窃盗3件が発生しています。

被害に遭わないために、町民の皆さま一人一人が、車内に貴重品を置かない、きちんと鍵をかけることなどを徹底し、注意しましょう。

問合せ：役場生活環境課 ☎ 296-5894、西入間警察署 ☎ 284-0110

上級救命講習会 参加者募集

対象：原則、普通救命講習修了者 **日時**：3月12日(日) 午前9時～午後5時 **場所**：西入間広域消防組合 消防署(毛呂山町) **費用**：200円(テキスト代金) **定員(先着順)**：20人 **申込**：2月1日(水)～28日(火)までに、消防署または各分署まで。 **問合せ**：西入間広域消防組合消防署 ☎ 295-0119、鳩山分署 ☎ 296-0119、越生分署 ☎ 292-4119

たばこは地元で買ひましよう

町たばこ税は、たばこを買った店舗等の所在する町の税収となります。平成27年度の町たばこ税収は約8,500万円でした。

町の貴重な財源となるため、たばこは町内で買ひましよう。

問合せ：役場税務課 賦課担当 ☎ 296-5892

2月21日(火)はマイナンバーカード等の交付ができません

住民基本台帳ネットワークシステム更新作業のため、2月21日(火)は住民票の広域交付やマイナンバーカードの交付など、システムに関連したお手続きができません。皆さまには誠に迷惑をおかけしますが、何卒ご理解とご協力をお願いします。

問合せ：役場町民課 町民サービス担当 ☎ 296-5891

届出など

不正取得を防ぐ本人通知制度のご利用を

本人通知制度は、住民票の写しや戸籍謄(抄)本などの不正請求を抑制し、不正取得による個人の権利侵害の防止を図るための制度です。

登録しておく、交付年月日や交付した証明書の種類及び通数などが通知され、不正取得が防止できます。ぜひ、本人通知制度にご登録ください。

▼登録できる方 ①鳩山町の住民基本台帳に記載されている方 または登録されていた方 ②鳩山町の戸籍簿・除籍簿に記載されている方

▼対象となる証明書 住民票の写し、住民票記載事項証明書、戸籍謄(抄)本、戸籍の附票、戸籍記載事項証明書

▼登録受付場所 役場町民課、役場東出張所

▼登録に必要なもの 印鑑、本人確認書類(運転免許証等)。法定代理人等の場合はその他の書類が必要になります。詳細はお

問い合わせください。
▼問合せ 役場町民課 町民サービス担当 ☎296-5891

バイク等の盗難時は届出をお忘れなく



近年、バイクなどの盗難が増加しています。盗難にあったときは、最寄りの警察署に届

け出るとともに、左記の車種別取扱窓口にも届出をしてくださいます。届け出がないと、引き続き所有しているものとして軽自動車税が課税されます(課税基準日:4月1日)。

また、バイクなどを他人に譲る場合は、廃車手続きを済ませ、廃車証明書と譲渡証明書を添え、引き渡しを行ってください。

車種別取扱窓口

①125ccを超える二輪車 埼玉運輸支局熊谷自動車検査登録事務所 ☎050-5540-2027

②軽四輪自動車 軽自動車検査協会 埼玉事務所熊谷支所 ☎050-3816-3112

③原動機付自転車(125cc以下)

下・小型特殊自動車・ミニカー 役場税務課 資産税賦課担当 ☎296-5892

国民年金保険料は口座振替がお得です

国民年金保険料の納付には、口座振替をご利用できます。口座振替をご利用いただく、保険料が自動的に引き落とされるので金融機関などに行く手間が省けるうえ、納め忘れもなく、とても便利です。

また、口座振替には、当月分保険料を当月末に振替納付することにより、月々50円割引される早割制度や、さらに割引額が多い6カ月前納・1年前納・2年前納もあり、大変お得です。

口座振替をご希望の方は、ご希望の金融機関、役場町民課、川越年金事務所のいずれかへお申し出ください。

また、実際の納付金額や割引額については、川越年金事務所へお問い合わせください。

▼持ち物 納付書(または年金手帳)、通帳、金融機関の届出印

▼問合せ 川越年金事務所 ☎242-2657

平成29年度交通災害共済の申込受付



交通災害共済は、皆さんが会費を出し合い、交通事故によって死亡やケガをしたときに見舞金をお支払いする相互扶助制度

▼共済期間 平成29年4月1日～平成30年3月31日(加入者が他市町村へ転出した場合でも共済期間内は有効です)

▼共済会費 一般1900円、中学生以下1500円(中途で加入する場合も同様です)

▼申込 2月1日(水)から役場生活環境課(庁舎2階)、役場東出張所、鳩山郵便局、鳩山鳩ヶ丘郵便局で随時受け付けます。

▼問合せ 役場生活環境課 ☎296-5894

レポート



親子で参加する姿も多く見られた1kmの部

“走り初め”に多くの参加者 第43回鳩山町正月マラソン大会

新春恒例の鳩山町正月マラソン大会が1月3日、農村公園をスタート・ゴールとするコースで行われ、快晴の青空のもと、延べ281人の参加者が、新春の鳩山を駆け抜けました。

大会は1km、3km、5kmの3つのコースで行われ、参加者は、自己記録更新を目指したり、親子や友達同士で励まし合ったりしながらゴールを目指していました。走り終えた参加者は、ボランティアの方々が用意した温かいとん汁を堪能しました。

第43回鳩山町正月マラソン大会結果(敬称略)

1kmの部	第1位	第2位	第3位
一般の部(第1組)	吉川 瑠璃 4分26秒	佐々木 優大 4分46秒	齊藤 千尋 4分49秒
一般の部(第2組)	宮崎 省伍 2分56秒	広瀬 拓二 3分03秒	根岸 偉吹 3分09秒
小学生以下の部(第1組)	松本 剛宗 4分01秒(同着)	梶田 美月 4分01秒	伊藤 侑浩 4分16秒
小学生以下の部(第2組)	宮崎 理子 3分54秒	川尻 幸大 4分09秒	北澤 快音 4分13秒
3kmの部	第1位	第2位	第3位
一般の部	今井 隆生 9分25秒	松山 健 10分38秒	原野 賢視 10分59秒
小学生以下の部	本木 蔵人 11分29秒	見山 優 11分31秒	浅野 義人 12分23秒
5kmの部	第1位	第2位	第3位
一般の部	柳原 真人 16分18秒	吉田 茂樹 16分36秒	松本 拓也 16分46秒
小学生以下の部	大室 杏夢 19分11秒	石井 陽翔 19分24秒	清水 立樹 24分05秒

皆様のご協力により大会はスムーズに運営されました。ご協力いただいた皆さん、ありがとうございました。



暮らしの『相談室』

2月中旬～3月上旬

■県の法律相談【要予約】

日時：2月14日(火)・28日(火)、3月14日(火)
午後1時～4時 場所：ウエスタ川越4階(県川越比企地域振興センター相談室) 問合せ：県民相談総合センター ☎ 048-830-7830

■町民法律相談【要予約】

日時：3月13日(月) 午前10時～正午 場所：役場3階301会議室 問合せ：総務課 ☎ 296-1214

■行政相談・人権相談【要予約】

日時：2月20日(月) 午後1時～3時 場所：役場3階301会議室 問合せ：総務課 ☎ 296-1214

■行政書士による無料相談会【要予約】

日時：2月22日(水) 午前9時～正午 場所：役場3階301会議室 問合せ：総務課 ☎ 296-1214

■女性相談【要予約】

日時：2月14日(火)、3月14日(火) 午後1時～4時 場所：役場3階304会議室 問合せ：総務課 ☎ 296-1214

■精神保健福祉コミュニティサロン

対象：町内在住の精神障がいのある方とその家族、支援者など 日時：2月23日(木) 午後1時30分～午後4時 場所：町ふれあいセンター304会議室 問合せ：健康福祉課 ☎ 296-1241

■消費生活相談

日時：毎週木曜日(祝日を除く) 午前10時～正午、午後1時～3時 場所・問合せ：産業振興課 ☎ 296-5895

■生涯学習相談

日時：毎週水曜日(祝日を除く) 午後1時～4時 場所・問合せ：生涯学習課 ☎ 296-1263

■その他相談

日時：平日(月～金曜日) 午前8時30分～午後5時 場所・問合せ：総務課 ☎ 296-1214

ご利用ください

夜間納税相談

日中来庁できない方のために納税相談を行っています。また、納付も受け付けます。ぜひ、ご利用ください。

日時：2月28日(火) 午後5時15分～7時30分 場所・問合せ：税務課 ☎ 296-5892

今年度は「二十歳の君がつなげる命」を県内キャンペーン標語として実施します。期間内に県内の献血ルーム・献血バスにて献血にご協力いただいた新成

はたちの献血キャンペーン

▼内容 200mlと400mlの献血
▼問合せ 町保健センター ☎ 296-2530

命を救う献血にご協力を



人の方に記念品を贈呈します。▼対象 記念品贈呈は新成人(平成29年に成人式を迎えた方)のみ。ただし、献血は16歳～64歳の方。
▼期間 1月1日(日)～2月28日(火)までの2か月間
▼問合せ 県業務課 ☎ 048-830-13625

相談

出張法律相談センター

▼日時 2月15日(水) 午後1時30分～4時30分
▼場所 坂戸市文化施設オルモギヤラリー2
▼相談内容 相続、登記、債務整理、成年後見など(相談無料)
▼相談方法 面談相談(1組1時間)※要予約
▼予約方法 総合相談センター

所沢総合相談センター
(☎ 048-838-7472)へ電話
▼問合せ 埼玉司法書士会事務局 ☎ 048-863-7861

鳩山町商工会主催 行政書士無料相談会

相談や遺言、各種許認可申請などの相談をお受けします。
▼日時 2月16日(木) 午前9時～正午
▼申込・場所・問合せ 鳩山町商工会 ☎ 296-10591

配水場等を清掃します

きれいで安全な水を供給するため、配水場等の水槽内の清掃を実施します。清掃作業は十分注意して行いますが、一時的に水の出が悪くなったり、水が濁ったりする場合があります。万が一、赤水などが発生した場合は下記までご連絡ください。

皆さまのご理解とご協力をお願いします。
日程・場所：2月8日(水)・池田浄水場、2月15日(水)～16日(木)・大平配水場 問合せ：役場水道課 ☎ 296-1228

お願い

献血にご協力ください

私たちの身体の中を流れている血液は、生命を維持するために様々な働きをしています。血液は活きている細胞であり、医療技術が発達した現在でも、血液とまったく同じ作用を持つものを人工的に作りだすことができません。病気やけがなどで輸血を必要としている方の生命を救うた

め、皆さんの献血へのご協力をお願いします。
▼対象 【年齢】16歳(400mlは男性は17歳、女性18歳)～69歳までの方。ただし、65歳以上の方は、健康を考え60歳～64歳の間に献血経験がある方に限りません。
【体重】男性45kg以上、女性40kg以上の方。(400mlは男女ともに50kg以上)
▼日時 2月28日(火) 午前9時30分～正午、午後1時～2時
▼場所 今宿コミュニティセンター

レポート



鳩山町スポーツ少年団が日本スポーツ少年団顕彰を受賞

永年にわたり優れた団活動を展開し、全国のスポーツ少年団の模範となるとして、鳩山町スポーツ少年団が、12月4日にさいたま市内で行われた「平成28年度埼玉県スポーツ少年団表彰式」で、平成28年度日本スポーツ少年団顕彰を受賞しました。同団は、昭和50年に結成し、現在結成41年目です。平成20年からは町内美化活動も行っており、平成15年度に続き2度目の受賞となりました。

ふるさと納税(まちづくり応援基金) 平成28年の寄附状況をお知らせします

町では、財源確保・地方創生の一環で、まちづくり応援基金(ふるさと納税)の返礼品制度を平成28年1月14日から開始しました。平成28年は、全国から延べ297件、総額8,066,000円のご寄附をいただきました。

お寄せいただいた寄附金は、「まちづくり応援基金」に積み立てた後、寄附をしていただいた方の意向を踏まえ、6つの事業に活用させていただきます。

問合せ：役場政策財政課 ☎ 296-1212

都道府県	件数	金額	割合
北海道	7件	140,000円	1.7%
青森県	3件	70,000円	0.9%
岩手県	3件	70,000円	0.9%
宮城県	3件	50,000円	0.6%
茨城県	3件	80,000円	1.0%
栃木県	4件	70,000円	0.9%
群馬県	4件	70,000円	0.9%
埼玉県	54件	2,036,000円	25.2%
千葉県	14件	250,000円	3.1%
東京都	84件	2,570,000円	31.9%
神奈川県	23件	860,000円	10.7%
山梨県	2件	40,000円	0.5%
長野県	4件	130,000円	1.6%
新潟県	1件	10,000円	0.1%
石川県	3件	50,000円	0.6%
岐阜県	4件	70,000円	0.9%
静岡県	3件	40,000円	0.5%
愛知県	11件	220,000円	2.7%
三重県	2件	80,000円	1.0%

都道府県	件数	金額	割合
滋賀県	2件	30,000円	0.4%
京都府	10件	190,000円	2.3%
大阪府	16件	240,000円	3.0%
兵庫県	11件	200,000円	2.5%
奈良県	4件	40,000円	0.5%
和歌山県	1件	20,000円	0.2%
鳥取県	1件	20,000円	0.2%
広島県	5件	130,000円	1.6%
愛媛県	1件	10,000円	0.1%
高知県	2件	30,000円	0.4%
福岡県	2件	50,000円	0.6%
熊本県	4件	40,000円	0.5%
宮崎県	3件	110,000円	1.4%
鹿児島県	2件	40,000円	0.5%
沖縄県	1件	10,000円	0.1%
合計	297件	8,066,000円	100.0%

※0件の都道府県は掲載していません。
※1件の寄附で複数の返礼品を選択できるため、5ページの返礼品の総数(341件)とは一致しません。



レポート



初運行となる始発便に乗り込む乗客

町営路線バス(上熊井～高坂駅) 無料試験運行がスタート

北部地域活性化事業の一つである町営路線バス新設事業が、1月11日からの無料試験運行で始まりました。初運行となるこの日は、小峰孝雄町長らが始発便で、「上熊井」停留所から「高坂駅」間を乗車しました。

この路線バスは、無料試験運行期間中の3月末まで(4月からは有償運行に切り替え)、上下線1日計25便が毎日運行されます。「大橋」停留所で既存の坂戸駅行きの路線バスへの乗り継ぎもできます。ぜひ、皆さんでご利用ください。なお、運行ルートや運行予定時刻表は、広報1月号と同時配布済みの案内チラシをご覧ください。

問合せ：役場政策財政課 ☎ 296-1212

お知らせ

必ずチェック！ 最低賃金

埼玉県最低賃金は、平成28年10月1日から「時間額845円」に改定されています。なお、特定の産業については別途特定(産業別)最低賃金が適用されます。

詳しくは、埼玉労働局賃金室 (☎048-600-6205) または最寄りの川越労働基準監督署(☎242-0892)へお問い合わせください。

募集

パブリックコメント 「公共施設等総合管理計画(素案)」にご意見を

町では、今後10年間を計画期間とする「鳩山町公共施設等総合管理計画」を策定するための素案を作成しました。

この計画は、町が所有する公共施設等について、総合的かつ計画的な管理を推進するための基本方針を定めるものです。この計画の策定にあたり、町

民の皆さんの声を反映させるため、計画素案に関するご意見を募集します。

▼意見募集期間 2月6日(月)～3月7日(火)

▼意見の提出方法 ご意見等を文書にまとめ、直接持参、郵送、FAXまたはEメールでご提出ください。様式は自由ですが、住所、氏名、電話番号は必ず記載してください(郵送の場合は、期間内必着となります)。

なお、ご意見に対する個別の回答はいたしませんのでご了承ください。

▼閲覧・貸出先 役場政策財政課(庁舎2階)、役場東出張所、町

ゴルフ場水質調査結果について公表します

ゴルフ場において薬剤を使用(散布)した場合、農薬が長い年月をかけ土壌や調整池等の水域を汚染し、そこから流れ出る水によって河川等が汚染される可能性があります。そのため、町では使用量等を調査・把握するとともに、「鳩山町環境保全条例」第4節 農薬安全利用に関する規則の排水に係る水質目標値に対し、どのような状況であるのかを、年1回確認しています。▶問合せ 役場生活環境課 ☎ 296-5894

調査年月日			平成28年11月28日			合計
調査場所	調査箇所	調査対象	殺虫剤	殺菌剤	除草剤	
日本カントリークラブ	2 箇所	検体数(延べ)	1 (2)	1 (4)	1 (4)	3 (10)
		検出結果	不検出	不検出	不検出	
越生ゴルフクラブ	1 箇所	検体数(延べ)	1 (1)	1 (1)	1 (1)	3 (3)
		検出結果	不検出	不検出	不検出	
鳩山カントリークラブ	3 箇所	検体数(延べ)	1 (3)	1 (3)	1 (6)	3 (12)
		検出結果	不検出	不検出	不検出	
武蔵 OGM ゴルフクラブ	3 箇所	検体数(延べ)	1 (3)	1 (3)	1 (3)	3 (9)
		検出結果	不検出	不検出	不検出	
石坂ゴルフ倶楽部	4 箇所	検体数(延べ)	1 (4)	1 (4)	1 (4)	3 (12)
		検出結果	不検出	検出(※)	不検出	
合計	13 箇所	検体数(延べ)	5 (13)	5 (15)	5 (18)	15 (46)

※検出数値は0.002～0.004mg/lであり、鳩山町環境保全条例施行規則で定める暫定指導指針値の0.5 mg/l(国が定めた基準値)の2分の1を下回っているため、問題ありません。



はとやま 雑感

町長 小峰孝雄

【今月のテーマ】火災

年末年始に鳩山町では、火災が相次ぎました。建物火災が1件、林野火災が2件、その他火災が1件となっています。残念なことに、建物火災では、一人暮らしの高齢者が亡くなってしまいました。



いずれの火災も自然発火ではなく、なんらかの形で、人の過失が原因です。そういう点では、地震や津波などの自然災害と異なり、火災や交通事故は人の力でなくすことができます。しばらく火災の多いシーズンが続きますが、くれぐれも火の扱いには、ご注意ください。



前述の4件の火災のうち、建物火災を除く3件は野外での出火です。野外での火入れは、森林法第21条による許可を受ける必要があります。許可できる場合は、

- ・造林のための地ごしらえ
- ・開墾準備
- ・害虫駆除
- ・焼畑
- ・採草地の改良

で、宅地造成やゴルフ場等造成のための火入れは許可されません。

また、農家が農業のために火入れを行うには、町から「火入れ許可証」の交付を受け、消防署に「火災とまぎらわしい煙又は火災を発生する恐れのある行為の届出書」を提出する必要があります。

許可の申請等、詳しいことは役場産業振興課農業政策担当にお問い合わせください。



交通事故や犯罪の少ない町ですので、火災も根絶し、真の安全・安心のまちづくりを進めたいと思いますので、ご協力よろしくお願いします。



立図書館、町ホームページ
▼提出先・問合せ 役場政策財政課
〒350-0039 鳩山町大字大豆戸184-116
TEL 296-1212
FAX 296-2594
Eメール h220@town.hatoya.m.s.l.jp

地域の環をつくろう ゲートキーパー入門講座 参加者募集

聞いて、必要な支援につなげ、見守る人のことです。特別な資格などはありません。皆さんが普段行っている気遣いに、少しのポイントを加えれば、誰でもゲートキーパーの役割を担い、悩んでいる人を効果的に支えることができます。

ひとりでも多くの方にゲートキーパーについて知っていただき、身近な人を支える「ゲートキーパーの輪」が町中に広がるよう、「ゲートキーパー入門講座」を開催します。

1時30分～午後3時(受付は午後1時から)

▼場所 町保健センター1階 集団検診室

▼講師 坂戸保健所 内島潤氏(精神保健福祉士)

▼定員 60人(定員を超えた場合は抽選)

▼参加費 無料

▼申込 3月3日(金)までに、町保健センターへ、窓口、電話、FAXのいずれかの方法でお申し込みください。

▼問合せ 町保健センター
TEL 296-12530
FAX 296-2832

募集 総合型地域スポーツクラブ 設立準備委員

町では、地域コミュニティの新たな形成場所として、地域の人材や施設を活用し、地域住民が主体的に運営する総合型スポーツクラブの設立を進めています。

クラブ運営に参加したい、自分の資格や特技を生かしてみたいなど、クラブに興味がある方の応募をお待ちしています。

対象：町内在住者 募集人員：5～6人程度 活動期間：平成29年4月1日からクラブ設立まで(報酬なし) 活動内容：総合型地域スポーツクラブを理解するための勉強会への参加、クラブの方向性の決定(どのような種目を行っていくのかなど)、連携・協力団体との連絡調整、クラブマネージャーやスタッフ等の選定など 申込：2月28日(火)までに町民体育館か役場生涯学習課に備え付けの申込用紙に記入し提出。 問合せ：役場生涯学習課 生涯スポーツ担当 ☎ 296-4900 (町民体育館内)

放送大学 4月生募集

テレビ、ラジオ、インターネットを使用して授業を行う通信制の大学である放送大学では、平成29年度第1学期（4月入学）の学生を募集しています。資料を無料で差し上げていますので、お気軽にご請求ください。

科目分野：心理・教育・福祉・経済・歴史・文学・情報・自然科学など **出願期間**：【第1回】2月28日(火)まで 【第2回】3月20日(月)まで(放送大学ホームページでも受付) **問合せ**：放送大学埼玉学習センター ☎ 048-650-2611

ものづくり大学特別公開講座

日時：2月22日(水) 午後1時～3時 **場所**：パレスホテル大宮 4階 ローズルーム(さいたま市大宮区桜木町1-7-5) **内容**：講演「デジタルファブリケーション～新国立競技場から未来のものづくりに向けて～」(講師：建築家・東京大学教授 隈 研吾氏) **定員**：300人(費用無料) **申込**：住所・氏名・連絡先を明記の上、2月10日(金)(必着)までに一般社団法人 埼玉県経営者協会へ FAX (048-641-0924) **問合せ**：ものづくり大学 教務・情報課 ☎ 048-564-3895

**シネマ
ホール**

場所

町立図書館・視聴覚室



『残 (もがり) の森』(97分)
日時 2月12日(日)
午後2時から
内容 奈良の山間にあるグループホームで、亡き妻の思い出とともに静かに暮らすしげき。介護福祉士の真千子もまた、不慮の事故で子どもを亡くした喪失感を抱えていた。少しずつ打ち解け合う2人は、ある日、しげきの妻が眠る森に墓参りに出かける。



『マイライフ・アズ・ア・ドッグ』(102分)
日時 3月12日(日)
午後2時から
内容 1950年代末のスウェーデンを舞台に綴られる、短い夏の記憶、最愛の母との思い出…。いつか子どもの時間が終わり、大人への第一歩を踏み出してゆく少年の姿を、ノスタルジックな匂いを漂わせながらもみずみずしく描く。

体験

ちびっこ探検学校ヨロン島

全国から参加する仲間との共同生活や野外活動を通して、友だち作りの楽しさ、助け合い、挑戦する心などを育てませんか。



対象 小学2～6年生(平成29年2月末現在)
期間 3月26日(日)～4月1日(土)(6泊7日)
場所 鹿児島県大島郡与論島
説明会 2月12日(日)・26日(日) 午後3時30分～4時30分(東京都渋谷区内。詳細は下記まで)
費用 142,000円(羽田空港出発時)
定員 日本人小学生200人、在日外国人小学生100人
申込締切 3月6日(月)
問合せ 公益財団法人 国際青少年研修協会 ☎ 03-6417-9721

学ぶ

平成29年度彩の国いきがい大学

学習やクラブ活動などを通じた仲間づくり、卒業後の地域活動など、社会参加による生きがいを見つけてみませんか。
対象 県内在住で昭和32年4月1日以前生まれの方
募集課程 ①一般課程(川越学園) ②専攻課程(嵐山学園)
回数 ①年30回(木曜開催) ②年38回(木曜開催)
会場 ①ウェスタ川越 ②国立女性教育会館
定員 ①130人 ②80人
内容 ①一般教養の学習とクラブ活動等 ②一般教養、専門科目の学習とクラブ活動等
費用(年額) ①29,500円 ②42,000円
申込 2月28日(火)(必着)までに申込書を送付またはホームページ(<http://www.ikg-saitama.jp/university/>)から
場所・問合せ 【一般課程】公益財団法人 いきいき埼玉 高齢者いきがい支援担当 ☎ 048-728-7951 【専攻課程】彩の国いきがい大学東松山嵐山学園 ☎ 048-728-8033

学ぶ

大学の開放授業講座

20の大学がさまざまな分野の科目を開放します。
対象 55歳以上の方
期間 おおむね4月～8月
場所 県内19大学(東京電機大学含む)、都内1大学
科目 経済政策、政治学、社会福祉、語学など
費用 各科目1万円程度
申込 2月1日(水)以降、各大学へ直接申込(募集案内は県ホームページに掲載)
問合せ 県高齢者福祉課 ☎ 048-830-3263

余暇よか Days

趣味や学びの情報便

2月の公民館・図書館休館日
【公民館】6日(月)
11日(祝)・13日(月)
20日(月)・27日(月)
【図書館】6日(月)
13日(月)～17日(金)
20日(月)・27日(月)

鑑賞

ふれあい演奏会

子どもたちの意欲を育み、心をつなぐ交流の場。町の小さな演奏会にぜひお越しください。



日時 2月19日(日) 午後1時30分～4時10分(予定)(開場は午後1時から)
場所 町文化会館(入場無料)
出演 滑川町立滑川中学校吹奏楽部・嵐山町立玉ノ岡中学校吹奏楽部・鳩山中学校吹奏楽部
内容 各校の単独演奏、合同演奏の4部構成です。
問合せ 町中央公民館 ☎ 296-2774

鑑賞

寿大学「ステージ発表会」

寿大学受講生によるステージ発表会を開催します。
日時 3月15日(水) 午後0時50分～2時30分(予定)
※開場は午後0時30分
場所 町文化会館
内容 寿大学受講生によるカラオケ、舞踊の発表
入場料 無料(入退場自由)
問合せ 町中央公民館 ☎ 296-2774

体験

きのこ・ジャガイモ栽培教室

内容	日時	参加費
①きのこ(なめこ)	【種塗り】3月22日(水) 午前9時から	1,300円
②ジャガイモ	【畑づくり】3月7日(火) 午前9時から 【植付け】3月14日(火) 午前9時から	1,500円

場所 ①農村公園活性化施設前 ②農村公園体験農園
定員 ①15人 ②20人(いずれも定員を超えた場合は抽選)
持ち物 ゴム手袋、包丁(包丁は②の植付け日のみ)
申込期間 2月15日(水)～22日(水)
抽選発表 2月23日(木)
申込・問合せ 役場産業振興課 地域活性化担当 ☎ 296-5895

町立図書館 **蔵書点検に伴う休館のお知らせ**



2月13日(月)～17日(金)まで、図書館の資料を一斉に点検するため休館いたします。その間、所蔵調査などのお問い合わせもできませんのでご了承ください。
蔵書点検は、不明本、延滞本などを調べ、図書が定められた場所にあるかどうか確認するための大変重要な作業です。当館の12万点以上の資料を一点一点チェックしますので、大変時間がかかります。ご不便をおかけしますが、ご理解とご協力をお願いいたします。

学ぶ

多世代活動交流センター「美術・出土品展示室」情報

開室日：土・日曜日、祝日を除く平日 **開室時間**：午前9時～午後5時(入室は午後4時30分まで) **内容**：【美術展示室】町所蔵笹島喜平版画展「浮かび上がる仏の世界～荒ぶる仏とほほ笑む女神～」【出土品展示室】鳩山窯跡群～25年を過ぎて振り返る大発掘 ※新沼窯跡から出土した瓦のミニ展示も実施中 **費用**：無料
問合せ：町教育委員会 生涯学習課 文化財分室 ☎ 296-3862

学ぶ

パソコン相談会(2月分)



対象：町内在住・在勤者 **日時**：2月16日(木) 午後1時15分～4時15分(入退室自由) **場所**：町中央公民館 1階ロビー(費用無料)
受付：当日、会場へ直接お越しください。(予約不要) ※パソコンの持ち込み、スマートフォン・タブレットの相談も可。
問合せ：町中央公民館 ☎ 296-2774

みんなの伝言板



親子で参加できる多言語ワークショップ&講演会

日時：①2月14日(火) 午前10時～正午 ②2月19日(日) 午後2時～4時 場所：高崎市民活動センター(東松山市) テーマ：①「多言語で開くキラキラの未来」②「世界に通じるコミュニケーション力を育てる」 費用：無料 ※②のみ無料託児あり 申込・問合せ：一般社団法人 言語交流研究所ヒップファミリークラブ 千代田 ☎ 090-7183-3231

鳩山町グラウンド・ゴルフ連盟加入者募集

技術の向上と各種競技会への参加を目的に設立された連盟は、今年で3年目を迎えます。平成28年は、埼玉県選手権大会、小江戸川越GG親善大会、西部地区GG大会、埼玉県GGペア大会などで入賞しました。グラウンド・ゴルフを通して一緒に友好を深めましょう。対象：町内在住・在勤のグラウンド・ゴルフ愛好者および団体 活動日時・場所：埼玉県グラウンド・ゴルフ協会の指定日および指定場所 年会費：1,500円 申込・問合せ：福西 ☎ 080-5468-8550

東日本大震災復興支援 第8回引田明子の楽しいクラシックコンサート

日時：4月9日(日) 午後2時開演(午後1時30分開場) 場所：国立女性教育会館「ヌエック」講堂(嵐山町) 内容：【第一部】ピアノ演奏(引田明子)、【第二部】オーボエとともに(ゲスト：藤井貴弘) 費用：一般3,000円、小中高学生1,000円(全席自由) 後援：鳩山町・町教育委員会ほか 問合せ：引田明子後援会事務局 ☎ 0493-62-4099

みそ作り教室

大豆、塩、麴にこだわった楽しい味噌作り教室です。日時：2月20日(月) 午後1時～3時(予定) 場所：町ふれあいセンター 料理実習室 費用：2kg 2,000円(2kg単位でお好きな量を作れます) 持ち物：エプロン、タオル、作ったみそを入れる容器 申込・問合せ：ふれあいセンター ☎ 296-6996

家具転倒防止金具取付のボランティア工事

埼玉土建一般労働組合では、地震発生時の被害軽減のためのボランティア工事を行っています。対象：町内在住の方 工事内容：家具転倒防止金具の取り付け(1軒3か所まで) 費用：無料(取付金具代は実費) 申込方法：2月15日(水)～3月3日(金)の間に電話・書面等で申込 問合せ：埼玉土建一般労働組合比企西部支部 ☎ 0493-66-1120 (FAX0493-66-1140)

民生委員・児童委員が今宿小学校で「朝のあいさつ運動」を実施



笑顔で朝のあいさつを交わす委員と児童たち

1月10日、今宿小学校で民生委員・児童委員(事務局：役場健康福祉課)による「朝のあいさつ運動」が行われ、3学期の始業式を迎えたこの日、委員がPTAの皆さんと児童一人一人に笑顔で「おはよう」と優しく呼びかけました。

同運動は、地域での見守り活動として、数年前から、各学期始めに行っています。運動に参加している委員は、「児童らの様子を見られ、お互いに顔も覚えられいい機会になる」と話していました。

音楽で鳩山町をもっと元気に！「はとやま大人バンドステージ」



コラボ演出を行ったバンドも複数ありました

12月18日、町文化会館で「はとやま大人バンドステージ Vol. 7」が開催され、大人世代を中心としたアマチュアバンド6組が、来場者に馴染みのある曲やオリジナル曲などを演奏しました。

今年は「今と昔」をテーマに、ハワイエ内に瓦塔や昔の写真などを展示し、楽器体験コーナーも設けられました。来場者からは「いろいろな世代が楽しめた」「よく知っている曲を各バンドが個性的に演奏していて楽しかった」などの声があがっていました。なお、出場バンドは以下のとおりです。

「スウィング・ストリングス」「ステージア」
「Harlequin」「グラス ホッパーズ」「めだち隊」
「Hatoyama Heartbeat Band」(出演順)



このページでは、皆さんのコミュニティ活動や各種協議会・委員会などの活動に関連する記事や、皆さんからお寄せいただいた情報を掲載します。

◆情報は、掲載希望月の前々月末日までに、役場政策財政課 広報広聴担当(〒350-0392 鳩山町大字大豆戸184-16・TEL296-1212・FAX296-2594・Eメール webmaster@town.hatoyama.lg.jp)にお寄せください。

まちレポ 災害等のない一年を願って 西入間広域消防組合消防団出初式

1月8日、地域防災に向けて、今年一年の決意を新たにしようと、毛呂山町・鳩山町・越生町の3町合同による西入間広域消防組合消防団出初式が、鳩山町中央公民館駐車場で開催されました。式では、消防団による機械器具の点検や、同組合の消防署員らによる消火・救出訓練が行われ、非常時の対応力を披露しました。

また、当日は、焼きそばや豚汁等の無料配布や、はしご車搭乗体験や起震車体験、ひばり保育園の園児によるお遊戯、鳩山中学校吹奏楽部の演奏、比企鷹土木工業会によるはしご乗りなどのイベントも盛りだくさんでした。

あなたも消防団員として町を守りませんか？

消防団員は、「自分たちの地域は自分たちで守る」という郷土愛に基づき活動している、非常勤特別職の地方公務員です。災害現場にいち早く駆けつけ、消火活動や住民の避難誘導などを行うほか、平時には火災予防などの普及啓発活動を行っています。(制服等の貸与、報酬、怪我等の福祉共済制度あり)

入団条件：町内在住・在勤で、原則として18歳以上45歳未満の方(女性消防団員も募集中)

問合せ：西入間広域消防組合 警防課 ☎ 295-0154

行進する鳩山消防団



放水点検を行う消防員団

(写真①)平成28年度採用消防職員による消火・救出訓練。(写真②)比企鷹土木工業会による伝統のはしご乗り。

町内スポーツ少年団紹介企画 vol. 4



団員募集中

小学1～6年生が在籍し、厳しさと楽しさの中で活動しています。みんな未経験からのスタートです。

※「はとやまサークル図鑑」は、今月はお休みしました。

鳩山 IBC バスケットボール スポーツ少年団

同団では、活動を通じて運動を好きになったり、一緒に練習して試合に勝つ楽しさを味わえます。体力が付き、足が早くなるだけでなく、精神的にも強くなります。また、周囲の状況を見て、自分でやる主体性が身につくほか、学年を超えた友達づくり、年下の子への面倒見が良くなるなどの成長も期待できます。ぜひ、一緒に活動しましょう。

活動日時：毎週土・日曜日 午前8時30分～午後0時30分(日曜日は午後3時まで)、木曜日 午後6時30分～8時30分 活動場所：今宿小学校体育館等 会費：入会金500円、月1,500円 問合せ：星 幸子さん ☎ 080-3007-2191



子育てカレンダー 2月中旬～3月上旬

※詳細は下記参照(◆ = Enjoy、● = すくすく、■ = Meet Book)

日程	内容	日程	内容	日程	内容
2/10(金)	■うさぎちゃんの部屋	23(木)	◆キッズルーム(コ) ●3歳児健診	3(金)	●ママのおしゃべりタイム
14(火)	●乳児健診 ●保育体験	24(金)	■うさぎちゃんの部屋	4(土)	●ママパパ教室② ■こどもおはなし会
16(木)	◆子育て教養講座	26(日)	●ママパパ教室①	6(月)	◆子育て教養講座
18(土)	■こどもおはなし会	28(火)	◆キッズルーム(コ)	7(火)	◆キッズルーム(コ) ●乳幼児健康相談
20(月)	●保育体験	3/1(水)	◆キッズルーム(カ) ●すくすく相談 ●保育体験	8(水)	◆キッズルーム(カ)
21(火)	◆キッズルーム(コ)	2(木)	◆キッズルーム(コ)	9(木)	◆キッズルーム(コ)
22(水)	◆キッズルーム(カ)				



はとっ子通信

2月中旬～3月上旬

今月の
“ニコニコキッズ”
町立今宿小学校6年2組の
皆さん(1月11日撮影)

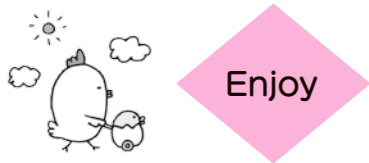

Enjoy

2/16・3/6 つどいの広場 子育て教養講座

時間：午前11時から 内容：2/16「おどって あそぼう」ーバイオリン・ピアノ演奏ー(出演：鳩山幼稚園「ポンポコ」の会)、3/6「親子で手作りおもちゃを作って遊ぼう」 費用：無料(申込不要)

場所・問合せ：つどいの広場(ぼっぼ) ☎ 296-7733

火水木 ひばりキッズルーム

対象：【カンガールーム(水)】0歳児(生後3か月から)、1歳児【コアラーム(火・木)】2歳児、3歳児 時間：午前10時～11時30分

場所・問合せ：ひばり子育て支援センター ☎ 296-5694



すくすく

2/14 乳児健診

対象：①平成28年9～10月生 ②平成28年3～4月生 受付：①午後1時15分から ②午後1時35分から(各15分)

場所・問合せ：町保健センター ☎ 296-2530

2/23 3歳児健診

対象：平成25年10月～12月生 受付：午後1時15分～1時45分 場所・問合せ：町保健センター ☎ 296-2530

2/26・3/4 ママパパ教室

対象：出産予定日が平成29年4月～7月の妊婦とその家族 受付：午前9時～9時30分 場所・問合せ：町保健センター

3/1 すくすく相談

子どもの発育発達相談です。 対象：乳幼児 受付：午後2時～4時30分(予約制)

場所・問合せ：町保健センター

3/7 乳幼児健康相談

対象：生後4か月～4歳 時間：午前9時30分～11時

場所・問合せ：町保健センター

3/3 ママのおしゃべりタイム

ママ同士の交流の場です。 時間：午前10時～正午 参加費：無料 ※ママ用のカップとお子さんの飲み物をお持ちください。

場所・問合せ：ひばり子育て支援センター ☎ 296-5694

2/14・20 3/1 町立鳩山幼稚園 保育体験

対象：平成24年4月2日～平成25年4月1日生まれの幼児と保護者 時間：午前9時30分～午後1時(2/14のみ午後0時30分まで) 費用：保険料666円(初回参加時にご用意ください)

場所・問合せ：町立鳩山幼稚園 ☎ 296-0592



Meet Book

2/18・3/4 こどもおはなし会

一緒に楽しみましょう。 時間：午前10時30分から ※絵本・折り紙30分、子どもミニ映画会(上映作品「日本の昔ばなし」)30分

場所・問合せ：町立図書館(おはなしコーナー) ☎ 296-5660

2/10・24 うさぎちゃんの部屋

絵本の読み聞かせをします。 内容：2/10「いいないいな」「とばせとばせ」、2/24「おじよらぼん」「らっこちゃん」 時間：午前11時から(30分) 場所：つどいの広場(ぼっぼ)

問合せ：町立図書館 ☎ 296-5660

Topics

就学援助制度をご利用ください

町では、町立の小中学校へ通うお子さまのいるご家庭が、経済的な理由で就学が困難な場合に、給食費は全額、学用品等の購入費は費用の一部を援助しています。

認定要件：次の認定要件のいずれかを満たしている方。 ◆生活保護の停止または廃止を受けた方。 ◆町民税が非課税の方。 ◆町民税・個人事業税・固定資産税・国民年金保険料のいずれかの減免を受けている方。 ◆国民健康保険税の減免または猶予されている方。 ◆児童扶養手当受給者の方。 ◆福祉資金制度を利用されている方。 ◆その他、職業が不安定で経済状態が生活保護世帯に準ずる程度に悪いと判断される方。

申請方法：教育総務課(役場3階)で申請書に記入(家族の氏名・生年月日・勤務先等)。口座番号・名義がわかるもの、認定要件を証明する書類、印鑑を持参してください。

※就学援助の申請は毎年度必要です。 ※平成28年度就学援助受給者で、経済的状況が変わらず平成29年度も引き続き希望される方は、3月中旬に申請書および証明する書類の提出をお願いします。

※認定審査の際に、確認資料として非課税証明書等が必要となりますので、税の申告を済ませた上で、お申し込みください。

問合せ：教育総務課 学務担当 ☎ 296-1227

Kids Report

小学生絵画コンクールで はとっ子が最優秀賞・特別賞

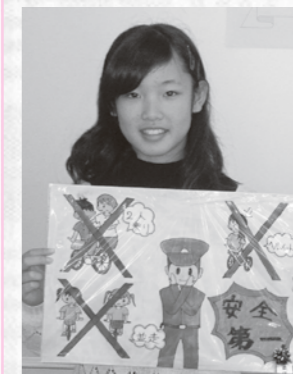

◀最優秀賞を受賞した米良さん



特別賞(鳩山町教育長賞)を受賞した小山内さん▶

12月11日、西入間警察署主催「小学生絵画コンクール」の表彰式が同署内で行われ、鳩山町から、米良 理奈さん(鳩山小6年)が最優秀賞に、小山内 映美さん(鳩山小5年)が特別賞に選ばれました。同コンクールは、警察官の活動を理解してもらおうとともに、交番・駐在所を身近に感じてもらうと、今年度から開催されました。

「僕たち、私たちの街のお巡りさん」をテーマに描かれた応募作品64点の中から選ばれた2人の入選作品は、他の応募作品とともに、1月に西入間警察署内に展示されました。

育児や学校のこと、一人で悩まず相談を

ひばり子育て相談

保育士・看護師が電話で適切なアドバイスをします。 受付期間：平日(月～金) 午前9時～午後5時 問合せ：ひばり子育て支援センター ☎ 296-5694

教育相談

日時：2月9日・16日・23日・3月2日・9日(いずれも木曜日) 午前10時～午後4時 場所・問合せ：町立鳩山中学校さわやか相談室 ☎ 296-2230

お子さんの「麻しん風しん混合ワクチン 予防接種」はお済みですか

定期予防接種(無料)は、1歳児(I期)、小学校入学前の1年間の幼児(年長児)(II期)が対象です。II期の方は、平成29年3月31日を過ぎると自己負担となりますので、お子さんの体調のよいときに、早めの接種をおすすめします。

▶問合せ 町保健センター ☎ 296-2530

みっず
ひろ
はとっ子

はとっ子
タイム



給食レシピコンテスト表彰式で受賞者が集合

12月18日、町役場で「はとっ子給食レシピコンテスト2016表彰式」が行われ、入選作品の受賞者7人(1人欠席)が表彰状を受け取りました。同コンテストは、子どもたちの「食」や「地場産食材」「地産地消」への関心を高めようと町保健センターが行っており、今年で5回目。入選作品は、学校給食メニューに順次採用される予定です。

なお、入選作品の詳細は、広報12月号7ページまたは町ホームページをご覧ください。



(後列右から)小林龍之介さん、大野里緒さん、松倉侑翔さん、福田佳奈子さん
(前列右から)小峰孝雄町長、新井陽太さん、本郷珠々さん、和崎春希さん、荒井基明教育長
(左下)小松優里さん(表彰式は欠席)



このコーナーでは、町立図書館「らいぶらりい・メイト」投稿コーナーの絵などを紹介しています。



こじまれおくん
(小学1年生)



てらうちさとちゃん
(小学2年生)



こばやしゆづきちゃん
(小学2年生)

人口と世帯
1月1日現在
()は対前月比

人口	14,165人(-4)
男	6,974人(-4)
女	7,191人(±0)
世帯	5,954世帯(-2)
12月の出生数	0人

2月の納税・納付

町・県民税	(随時)
固定資産税	(第4期)
国民健康保険税	(第8期)
介護保険料	(第8期)
後期高齢者医療保険料	(第8期)

◆納期限を過ぎないように、コンビニ納付や口座振替をご利用ください。

編・集・室

今年の成人式では、次世代を担う若い人に、もっとまちづくりに目を向けてもらいたい、という思いも込めて、出席した皆さんにアンケートを実施しました。詳細は紙面でご覧いただければと思いますが、関心のある分野では、「健康づくりの推進による疾病予防」が、県の調査に比べ町では上位に入りました。平成26年データでは、健康寿命が男女ともに県内1位となるなど、元気な高齢者が多い鳩山町。そのシルバーパワーに触発され、若い世代でも健康意識が高まっているのではないかと、何だか少しうれしい気持ちになりました。(黒田)

紙面上で下記マークがある場合は、関連情報をWEBでご覧になれます。

広報はとやま no.540(平成29年2月1日発行)

この広報紙は再生紙を使っています。

編集:鳩山町役場政策財政課 埼玉県比企郡鳩山町大字大豆戸184-16

TEL049-296-1211 FAX049-296-2594

公式WEBサイト <http://www.town.hatoyama.saitama.jp>

公式フェイスブック <https://www.facebook.com/hatoyamatown>

公式ツイッター <https://twitter.com/hatoyamatown>

